Edizione con il LOTTO

Anno 95 Numero 110

L. 40 (sped. in abb. post.) - Abb. Italia c.c.p. 2/1580): anno L. 10.000, sem. 5300; trim. 2750. - Estero (tariffa post. ric.): anno L. 18.000, semestre 9500, trim. 4750

Redazione, Amministrazione, Tipografia: Torino, via Roma 80, tel. 57-78 (15 linee)

STAMPA SERA

Edizione con il LOTTO

Sabato 11 - Domenica 12 Maggio 1963

Inserzioni: PUBBLICITA' STAMPA s.p.a. Torino, via Roma 80, tel. 57-78 (15 linee) Milano, via Borgogna 2, telefono 790-331 Roma, largo N. Spinelli 8, telefono 304-477

Il giornale si riserva in ogni caso il diritto di rifiutare qualsiasi inserzione

Pubblicità: Avvisi Comm. L. 300 ogni mm. altezza-colonna (lun. 450) posiz. e data prestab. aum. 30% - Finanz. Legali L. 300 (lun. 600) il mm. - Necrologi e partecipaz.: L. 250 per parola (lun. 400) - Echi Cronaca e Spettacoli L. 400 (lun. 1200) la linea - Econ.: vedi rubriche - Estero aumento tariffa 25%. Conto arretr.: prezzo doppio - Estero ed. lunedì (sped. senza Pacal contr. con asterisco): *Argentina pesos 18; Austria sc. 3; Belgio fr. 5; *Canada cents 30; *Congo fr. 1,5; *Danimarca kr. 1; *Egitto piast. 5,50; *Eritrea cents 60; *Finlandia mk. 45; Francia n. fr. 0,50; Germania d. m. 0,60; *Grecia dr. 5; *Inghilterra d. 9; *Iran ris. 15; Jugoslavia dinari 80; *Libano p. l. 80; *Libia pta 3,5; *Malta d. 9; *Norvegia kr. 1; *Olanda cents 45; Polonia zl. 4,30; *Portogallo esc. 4; *Somalia so. 1,10; *Spagna pta. 5; *Sud Africa rand 0,17; *Svezia kr. 0,80; Svizzera franchi 0,40; *Tunisia mill. 50; *Turchia l. t. 1,25; *U.S.A. cents 30

E' la seconda volta dopo l'unità d'Italia

Il Papa attraversa Roma per la visita al Quirinale

L'eccezionale avvenimento odierno ha un solo precedente: la visita di Pio XII ai sovrani d'Italia il 28 dicembre 1939 - Giovanni XXIII è ospite del Presidente della Repubblica per un'ora: dalle 17,35 alle 18,35

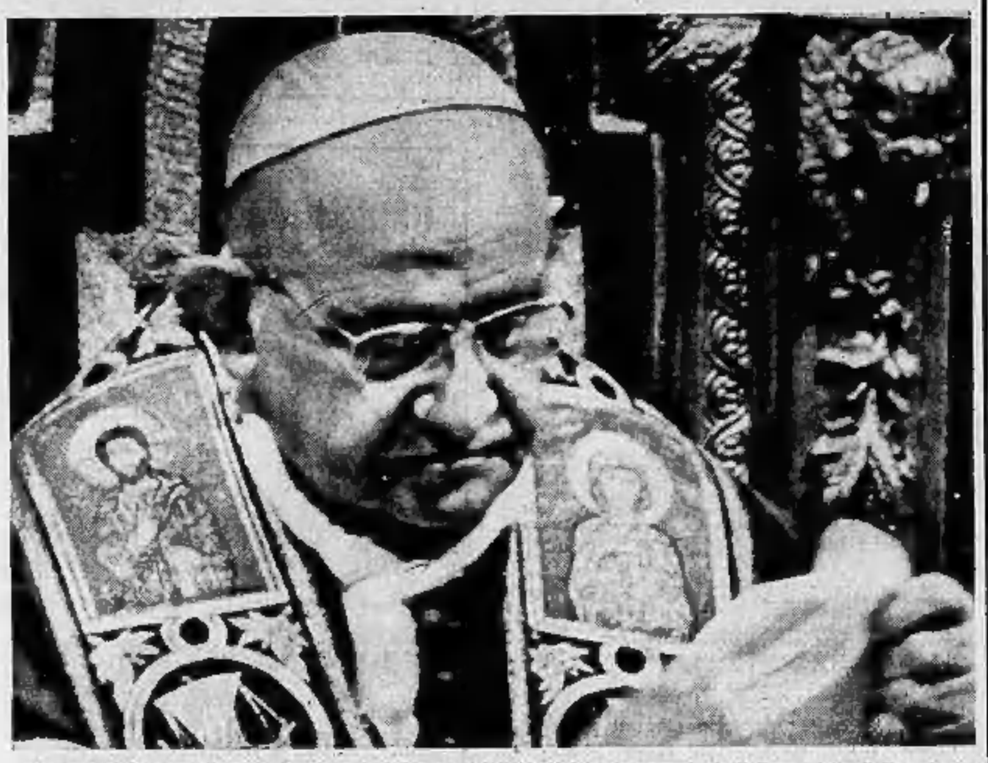

«La pace è la casa di tutti» ha detto ieri Giovanni XXIII. Nel tardo pomeriggio il Papa visita il Presidente Segni al Quirinale - (Vedere in V pagina il servizio sullo storico avvenimento) - (Foto «Associated Press»)

Martedì il sensazionale esperimento americano

Come vedremo sulla tv l'astronauta Cooper

Le immagini saranno trasmesse in presa diretta sulla Terra attraverso il satellite ripetitore «Telstar II» Il candidato alla «maratona» spaziale di 34 ore, dopo un ultimo collaudo, dichiara: «La cabina è come la borsetta di mia moglie, benché piccola contiene un numero incredibile di cose d'ogni genere»

Nostro servizio particolare

Capo Canaveral, sabato sera.

I preparativi per la «maratona spaziale» del maggiore americano Gordon Cooper si vanno facendo sempre più febbrili, di mano in mano che s'avvicina l'ora «X», destinata a scoccare martedì, fra le ore 14 e le 16,30 italiane.

Anche ieri, i tecnici di Capo Canaveral hanno trascorso gran parte della giornata a verificare da cima a fondo gli innumerevoli circuiti elettronici del complesso «Atlas-Mercury» e a controllare minuziosamente la migliaia di parti che compongono il razzo vettore, la cabina speciale e le apparecchiature che questa contiene.

Anche ieri, il quarto astronauta americano, Cooper, si è trattenuto a lungo nella capsula, chiamata «Fede 7», per familiarizzarsi sempre di più con le decine di strumenti, quadranti, pulsanti e interruttori su cui dovrà compiere manovre nelle 34 ore del suo volo attraverso gli spazi. Cooper, che ha 36 anni, è uscito dalla cabina di ottimo umore.

Ai giornalisti che gli chiedevano particolari sulla novità introdotta nel suo abitacolo, l'astronauta ha detto scherzosamente: «La cabina è un po' come la borsetta di mia moglie: benché piccola contiene un numero incredibile di cose d'ogni genere: quattro macchine fotografiche, una telecamera in miniatura, una cattura pneumatica, delle carte terrestri, un atlante delle stelle, una sveglia, un "satellite privato" delle dimensioni di un pallone per il calcio che verrà espulso dalla cabina durante la terza orbita e che, munito di lampeggiatori, mi permetterà di fare certe osservazioni.

«Fra le cose un po' bizzarre: un liquido che versato in acqua allontana gli squali (servirà nel momento in cui dovrò uscire dalla cabina, galleggiante sul mare), degli spaghetti al pomodoro ridotti in polvigila e rinchiusi in tubetti e un apparecchio per fare esercizi ginnastici...».

Naturalmente, quello che più ha colpito la fantasia dei profani è la possibilità di trasmissione televisiva diretta e simultanea dalla cabina spaziale. Se, come si spera, il primo esperimento di collegamento televisivo fra la cabina, il centro d'osservazione di Capo Canaveral e la rete mondiale di stazioni tv, sarà coronato da successo, grazie anche al satellite per comunicazioni «Telstar II», assisteremo ad uno spettacolo prodigioso.

Discorreremo degli «astronauti in poltrona», poichè dai nostri teleschermi vedremo quello che Cooper osserverà dagli oblò della «Fede-7»: la Terra come appare da 200 chilometri d'altezza e la Luna non più velata sotto la luce del Sole, sullo sfondo nero cupo del cielo.

b. r.

Ricezione diretta sui teleschermi italiani con la stazione del Fucino

Roma, sabato sera.

Siamo dunque in attesa di veder comparire sui nostri teleschermi (e, nota bene, «in presa diretta» o «dal vivo», come si dice in gergo tv) le emozionanti sequenze della partenza da Capo Canaveral del razzo recante a bordo Gordon Lacy Cooper; un avvenimento doppiamente sensazionale, sia perché questa volta l'astronauta americano di turno compirà un buon numero di orbite intorno alla Terra, sia perché milioni e milioni di persone potranno seguire, grazie al satellite ripetitore «Telstar II», le fasi iniziali dell'impresa nel momento stesso in cui Cooper la vivrà da protagonista.

Cercheremo ora di rispondere brevemente a qualcuno degli interrogativi che forse sorgono spontanei nei profani a proposito di esperimenti del genere.

Il primo è di ordine, si può dire, elementare e sarà già sorto alla mente del più altolocato dei lettori: come e perché si deve lanciare un satellite per poter trasmettere programmi televisivi da un continente all'altro? E' semplice: le onde luminose ed elettromagnetiche si propagano in linea retta, e dato che la loro «lunghezza» è molto minore ad esempio di quella delle onde acustiche, esse vengono bloccate per così dire da ostacoli che non sono tali per le onde acustiche; ecco perché, ad esempio, possiamo «sentire» rumori e suoni, ma non «vedere» immagini attraverso un muro. La curvatura della Terra è uno degli ostacoli che si oppongono alla propagazione delle onde luminose; il cerchio dal nostro orizzonte si allarga tanto più quanto più ci innalziamo dal suolo. Ora «Telstar II» dall'alto della sua orbita può abbracciare un immenso orizzonte, in altre parole può essere «visto» da vaste plaghe della Terra.

Giunti a questo punto può già riuscire chiarito un secondo interrogativo: come mai, a maglio perché, l'orbita del «Telstar II» è molto più ellittica di quella del «Telstar I»? Perché in tal modo il satellite ripetitore resterà più a lungo sull'orizzonte d'una determinata zona della superficie terrestre.

Un ultimo interrogativo: in quale misura si potranno trasmettere e ricevere, tramite «Telstar II», le immagini televisive? Limitiamoci a rispondere per la parte che più interessa a noi italiani: durante gli esperimenti condotti con il «Telstar I» nel luglio dell'anno scorso le immagini provenienti da oltre Atlantico non si sono pervenute direttamente, bensì attraverso la stazione inglese di Goonhilly Downs e quella francese di Pleumeur-Boudou, che hanno fatto da «trait d'union». Ora le cose sono radicalmente cambiate con la costruzione, ad opera di Telespazio, della stazione del Fucino, in grado dal novembre scorso di ricevere direttamente le immagini trasmesse dai satelliti ripetitori, ben inteso quando essi sono «visibili» nel nostro emisfero.

Ideata e costruita proprio perché l'Italia possa partecipare agli esperimenti di telecomunicazioni via satellite, la stazione del Fucino (situata ad est di Roma, in una conca che la protegge da interferenze con ponti radio) ha un'antenna orientabile di ben sette e mezzo di diametro, a montaggio azimutale, e un sistema per l'inseguimento automatico dei satelliti.

Il 4 gennaio scorso la stazione del Fucino ha potuto inserirsi per la prima volta nel «gioco» degli esperimenti di telecomunicazione via satellite, venendo così ad occupare il quarto posto (dopo gli Stati Uniti, la Gran Bretagna e la Francia) nel novero delle nazioni che vi partecipano, che partecipano insomma a uno dei più stra-bilianti avvenimenti di questo nostro secolo terribilmente pieno di emozioni e di sorprese.

Giberto Severi

La sentenza nel processo per spionaggio

MOSCA: a morte il sovietico Penkovsky

Egli sarà fucilato - Otto anni all'inglese Wynne

Oleg Penkovsky durante la sua deposizione (Telefoto)

In VII pagina: le ultime fasi del processo

MOSCA, sabato sera.

Al processo di Mosca per spionaggio il russo Oleg Penkovsky è stato condannato a morte e l'inglese Grenville Wynne a otto anni di «privazione della libertà».

La sentenza è stata pronunciata dopo cinque giornate di udienze, alle quattro di questo pomeriggio. Ne ha dato lettura il presidente del tribunale militare, generale Viktor Borisobliehsky.

Il Wynne dovrà trascorrere tre anni in carcere e il resto in un campo di lavoro. Penkovsky è stato privato di tutte le medaglie, delle due decorazioni conseguite nella seconda guerra mondiale e del rango di colonnello. Egli sarà fucilato.

Il pubblico, alla lettura della sentenza, è scoppiato in un applauso che si è prolungato per mezzo minuto. In aula si accalcava una folla di circa 400 cittadini sovietici.

Penkovsky può chiedere la grazia al presidente dell'Urss, Brezhnev.

La decorrenza della pena di reclusione, per Wynne va dal 5 novembre dell'anno scorso, giorno successivo a quello in cui fu arrestato in una via di Budapest. La moglie del commerciante inglese ha potuto incontrarsi a quattr'occhi col marito per una mezz'ora, dopo la sentenza.

La Tass informa che il Tribunale ha deciso di notificare al ministero degli Affari Esteri, «perché prenda adeguati provvedimenti», il nominativo di sette inglesi e di cinque americani che sarebbero stati coinvolti nel caso di spionaggio Penkovsky-Wynne.

Gli undeguati provvedimenti consisterebbero nell'espulsione dall'Urss dei dodici anglo-americani.

a. p.

DOPO IL COLLOQUIO DI IERI TRA SARAGAT E NENNI

Gli orientamenti dei partiti per il governo

Smentite dalla direzione della dc le voci di un tripartito presieduto da Moro - Socialisti e socialdemocratici si sono dichiarati per il mantenimento della formula di centro-sinistra, lasciando piena libertà alla democrazia cristiana per la scelta del presidente del Consiglio - Polemiche e prospettive

ROMA, sabato sera.

I colloqui politici, le polemiche giornalistiche, la battaglia dei comunicati, delle «veline» e delle smentite tiene in continua tensione la situazione politica che si sta avviando rapidamente alla sua conclusione: la formazione quasi certa di un nuovo governo tripartito con una nuova direzione politica.

Cominciamo dai colloqui. Ieri mattina Saragat si è recato nell'abitazione di Nenni e ci si è trattenuto per più di un'ora. Nel pomeriggio si registravano poi incontri di Moro con Nenni e con Reale. In un primo momento era emerso, da questa serie di incontri, che Nenni e Saragat fossero d'accordo sul fatto che il nuovo governo tripartito dovesse essere presieduto dallo stesso on. Moro; altre notizie annunciavano che Moro avrebbe potuto tenere anche la segreteria politica della dc, fino alla definitiva soluzione della crisi prevista per l'autunno, dopo cioè la decisione del congresso socialista. Ma queste notizie venivano in una comunicazione ufficiosa di Piazza del Gesù «nettamente smentite». E la comunicazione aggiungeva che Moro nelle sue conversazioni si sforza soprattutto di accogliere le varie opinioni per trovare una soluzione che garantisca in questo momento l'unità della dc.

Ieri, fra gli altri, Moro ha visto — oltre a Nenni e Reale, di cui s'è detto — anche il ministro Andreotti, capo della corrente «Primavera» che al congresso di Napoli s'era unita con quella di «Centrismo popolare» di Scelba, il fanfaniano Barbi, vice segretario della dc, e il «basista» Gallani. Evidentemente Moro intende stabilire fino a che punto è possibile costituire un nuovo governo mantenendo il minimo di unità all'interno delle varie correnti.

La situazione si può comunque delineare in questa maniera: fanfaniani, sindacalisti e basisti sono d'avviso che occorra «congelare» in attesa governo fino all'autunno; dorotei e centristi si sono esplicitamente dichiarati per la formazione di un nuovo governo, ma mentre i primi vogliono «mettere alla prova» ancora una volta il partito socialista, i centristi vorrebbero preparare fin da ora le cose per un ritorno ad un governo quadripartito, o per lo meno tripartito (dc, psdi, pli). Ma si oppongono i socialdemocratici, che hanno riaffermato il loro favore per un governo di centro-sinistra presieduto da altro esponente dc, poichè Fanfa-

(Continua in 15ª pagina)

Il Consiglio dei ministri convocato per lunedì

Roma, sabato sera.

Il Consiglio dei ministri è convocato per dopodomani, lunedì, alle ore 17.

All'ordine del giorno della riunione del Consiglio dei ministri figurano uno schema di decreto per l'approvazione del testo unico sui servizi di riscossione delle imposte dirette e altri schemi di decreti relativi al trasferimento di Società elettriche all'Enel.

Naturalmente la riunione del Consiglio consentirà a Fanfani di sondare gli umori dei suoi colleghi di Gabinetto in merito alla situazione politica.

La settimana nelle Borse

Leggera ma continua tendenza al rafforzamento delle quotazioni - Nel complesso il mercato è in fase di fiduciosa attesa, anche per la favorevole influenza della fermezza delle Borse internazionali - Soprattutto Wall Street e Francoforte sottolineano il risveglio dell'attività con nuovi progressi, specie sui valori automobilistici, chimici e siderurgici - Sempre a livelli quasi massimi la lira

Il nostro collaboratore finanziario ci telefona da Milano:

L'atteggiamento del mercato è sempre legato ad una condotta estremamente prudente, in attesa che un chiarimento sul fronte politico interno possa consentire agli operatori e clientela, sulla scorta di quelle che saranno le linee di indirizzo generale, la impostazione e la professione nel tempo di organiche trame operative.

Nonostante il vuoto, pressoché assoluto, la quota non ha però dato origine, come sovente avviene in questi casi, ad incertezze o a bruschi scompensi e le poche vendite in essere hanno trovato un pronto e facile assorbimento. Si è, insomma, avuta l'impressione che il poco lavoro da svolgere sia indirizzato in senso positivamente costruttivo, ed anche se per ora si tratta di semplici abbozzi, tutto ciò è, se non altro, una manifestazione di buona volontà e la espressione di una fiduciosa attesa.

Alcune affrettate ricoperture di operatori ribassisti e di premisti (che, nella sostanza, le solidità del fondo, hanno capito le scarse probabilità di improvvise rotture) e limitati interventi speculativi si riallacciano, in sostanza, a quanto si è detto sopra.

Altri elementi positivi della settimana sono stati il favorevole influsso psicologico causato dalla fermezza di New York e Francoforte e l'ormai quasi completo superamento del traguardo tecnico connesso con la prima applicazione dell'imposta cedolare di acconto.

La settimana è terminata in modo più riflessivo, per effetto di vendite di alleggerimento, con l'indice a 85,46 rispetto all'84,44 di venerdì scorso.

L'attività generale è risultata sempre modesta e l'esecuzione delle operazioni di apertura e di chiusura è avvenuta, il più delle volte, a tempo di record. Le contrattazioni, con punte minime lunedì, mercoledì e venerdì intorno ai 600 mila titoli dichiarati, si sono concentrate su valori a più largo mercato, sempre preferiti dalla speculazione differenziale.

In evidenza, tra questi, le Fiat che — oggetto di richieste insistenti — migliorano, forse anche in simpatia con il brillante andamento dei valori automobilistici nelle Borse americane e tedesche, di buona frazione, ricuperando gran parte della cedola appena staccata.

Sostenute Viscosa e Generali, mentre la Edison ha subito nei primi giorni della settimana qualche battuta di arresto, da mettersi probabilmente in relazione con il fatto che il dividendo di questa società verrà pagato attraverso la distribuzione degli utili di esercizio, e perciò con prelievo dell'acconto cedolare.

Vivaci commenti e discreto interessamento ha suscitato la notizia che il Comitato Interministeriale per il credito ha accordato alla Finsider l'autorizzazione alla emissione di un prestito obbligazionario di cinquanta miliardi al 5,50% parzialmente convertibile in azioni di società del gruppo, specificatamente Terni e Italsider. E', questa, una vecchia formula che a suo tempo ha avuto notevole fortuna con l'Iri Elettrica e l'Iri Stet e che ancora oggi dovrebbe godere del favore dei sottoscrittori, anche in considerazione delle possibilità e delle prospettive che consente in relazione alla legge sull'imposta cedolare.

Migliori, dopo una lunga serie di sedute negative, la Olivetti, soprattutto in funzione di ricopertura, e buono il contegno di Burgo, Saffa, Mirafanza, Pirelli Italiana e Immobiliare Roma.

Stasi completa negli elettrici che attendono sempre più urgentemente una definitiva soluzione dei numerosi problemi da tempo allo studio degli organi statali competenti.

Ottava vivace e risveglio generale dell'attività su tutti i mercati mondiali. Wall Street mantiene sempre un alto standard di affari e, malgrado alcuni realizzi di buonfatto, fa ascrivere alla quota nuovi progressi, specie sui valori automobilistici, chimici e siderurgici. Molto ferma Francoforte, con contrattazioni in notevole aumento e prezzi in sensibile progresso. La soluzione della vertenza dei metallurgici e la speranza che il futuro cancelliere Erhard saprà dare alla economia tedesca nuovo vigore, hanno spinto a numerosi acquisti suscitando anche l'interesse della clientela estera. Bene intonate Parigi, Londra e Zurigo, anche se meno attive e brillanti.

Discreto il lavoro nel comparto del reddito fisso, dove il succedersi ininterrotto di sempre nuove emissioni impegna gli operatori in un duro e paziente lavoro di classamento e di arbitraggio. Resistenti i Parastatali 6%; trascurati molti industriali; piuttosto realizzati i Buoni del Tesoro.

Sempre a livelli quasi massimi la lira: senza variazioni il mercato dell'oro.

r. c.

Estrazioni del Lotto
11 MAGGIO 1963

						Enalotto Colonna vincente
BARI	56	72	62	84	51	X
CAGLIARI	80	10	73	58	65	2
FIRENZE	9	87	14	42	24	1
GENOVA	2	3	26	20	67	1
MILANO	74	77	45	23	33	2
NAPOLI	45	28	10	21	75	X
PALERMO	5	7	66	76	73	1
ROMA	80	75	13	31	90	2
TORINO	48	19	36	34	6	X
VENEZIA	54	66	8	12	24	1

CRONACA CITTADINA

La cerimonia solenne a Palazzo Madama

Domani è la festa di tutte le mamme

Il Sindaco terrà il discorso ufficiale - I premi dell'Associazione Orticola a sei donne esemplari - Il tema dello scolaro vincitore: «Ogni domenica andiamo al Cimitero, lì la mamma ci aspetta sorridente»

Tre dei premiati: lo scolaro Bonadonna, la signora Milani e Fortunato

«La sua foto più la ammiro. Mi manca tre anni fa, quando frequentavo la terza elementare. Io però la ricordo sempre e non dimenticherò mai i giorni che ha trascorso insieme a noi. Con tale pairo, tutte le domeniche vado a trovarla al cimitero. Lì ci saprà sorridente». Con questa commovente semplicità si apre il tema svolto da Bruno Bonadonna di 10 anni, alunno della 5ª classe elementare alla «Faletti di Barolo», classificatosi al primo posto al concorso indetto dall'Associazione Orticola del Piemonte in occasione della Festa della Mamma.

Grandi ricevuti domani a Palazzo Madama la medaglia d'oro, non altri quindici scolari. Sarà una cerimonia solenne alla quale prenderanno parte le autorità cittadine. Il sindaco On. Amiconi pronuncerà il discorso ufficiale. Con gli alunni, riceveranno medaglie e premi in denaro sei mamme che, in silenzio, hanno affrontato grandi sacrifici per amore dei figli. Questi casi sono stati segnalati dai vari ispettorati scolastici della città all'insegnante delle interessate: mai esse si sarebbero messe in vista, schivo come sono da ogni forma di esibizionismo.

Carmen Volpe Milani, abita con la famiglia in via Cabalo 93: il figlio Fulvio frequenta la 5ª elementare alla «Coppino»; il bimbo manca completamente delle gambe fin dalla nascita ed ha già subito molti interventi chirurgici. La madre, con cura abnegazione allevia le sofferenze morali e materiali di Fulvio cercando in tutti i modi di allontanare da lui ogni complesso d'inferiorità.

Graziella Fassetta è vedova dallo scorso autunno: il marito morì in un incidente stradale, lasciando una piccina di due anni e un bambino di 10, poliomielitico, con gravi residui agli arti inferiori. Lavorando senza tregua ha saputo assicurare alla sua creatura un'esistenza meno precaria e dolorosa.

Maria Sergo Pacino ha 39 anni. Perse la vista all'età di 20, in seguito ad un incidente stradale. Con forza d'animo encomiabile, si mostrò ai familiari sempre serena e tranquilla. Si interessa con amore ai figli, in particolare a Liliana di 9 anni, scolara alla «G. Allievo». Sbrigia senza sosta dall'alba la faccenda domestica e non si lamenta mai della sua infermità.

Anna Fortunato abita con il marito (operaio presso un'azienda collaterale della Fiat) e con due bimbi in corso Belgrano 216. Il suo piccolo Leonardo è iscritto alla 1ª elementare: all'età di due anni venne immobilizzato dalla poliomielite. La mamma, sempre sorridente, tenendo per mano l'altro bimbo di tre anni, accompagna Leonardo a scuola ogni mattina. Lo pone su un tricicla e lo spinge, rendendolo felice.

Tra le premiate c'è anche una vincitrice: la signora P. R. Verne abbandonata dal marito diversi anni fa, ne ha subito i debiti ed ha dovuto trovare nel lavoro la sua ammirevole forza d'animo. Ha allevato tre figli con virile tenerezza, pur dedicando alla scuola le sue energie. Infine c'è una mamma di Pinerolo: Lidia Bontone di 31 anni. Verso la metà di dicembre il marito Martino rimase vittima di un infortunio sul lavoro. Una scarica di 6 mila volts lo fece stramazzare a terra. Nonostante lo «choc» e le ustioni, sopravvisse ma non fu più in grado di provvedere alla moglie e ai figli Chiara di 5 anni, e Flavio di 7. La signora Lidia accettò subito gli impegni e i sacrifici. Chiara frequenta di buon grado la scuola materna e Flavio la 1ª elementare. La mamma affronta in una stoicamente silenziosa con raro coraggio, risolutezza, slancio ad esaltanti, tra Torino e Pinerolo. Ora la bimba è tornata a casa, ora non è guarita. La signora Lidia continua ad assistere con illimitata fiducia nei giorni migliori.

Dov'è Carletto?
La sorella lo cerca

Patetica storia del malatito che vuol conoscere il padre

Carlo Carlettini, 13 anni

Il giovane malatito Carlo Carlettini che dall'Eritrea, dopo un viaggio avventuroso, è giunto in Italia per cercare il padre da cui fu abbandonato nel 1948, è stato riconosciuto, in una fotografia, da una parrucchiera che abita nella nostra città. Ora è lei che lo cerca perché suole sinistrale; ma la a difficile rintracciarlo perché il giovane sta girovagando per l'Italia nella speranza di trovare le tracce del padre. La donna ha telefonato ad un campo di raccolta profughi dove per un breve periodo Carletto è stato internato; ha scritto a Milano dove, dopo avere lasciato il campo, egli ha soggiornato, ed anche al circo Darix Togni presso cui ha lavorato. Ma tutti i suoi tentativi non hanno avuto esito: ogni volta le venne risposto che Carletto se n'era già andato senza dire dove. Si è ora rivolta a «Specchia dei tempi»: spera che, attraverso il giornale, il giovane sappia che c'è una sorella desiderosa di abbracciarlo.

Il padre di Carletto, Gaetano Carlettini, sarebbe a Francavilla Fontana (Brindisi), emigrò in Eritrea nel 1936 lasciando in Italia una figlia e due figli piccoli. All'Asmara impiantò una piccola fabbrica di gelati. Guadagnava bene e inviava alla famiglia parecchio denaro. Nel 1940 decise di farvi venire con sé. Ma scoppiò la guerra ed i congiunti non poterono raggiungerlo. Gaetano Carlettini tornò in Italia nel 1946; non aveva più un soldo. Dopo qualche tempo confessò di avere lasciato all'Asmara una moglie meticcia, l'eritrea Amleat Uneb, e due figli: Carlo (che ora ha 13 anni) e Luigi (che ne conta 15). Nel '54 Gaetano Carlettini morì di cancro. Si riseppe sé emigrò negli Stati Uniti dove, a New York, gestisce ora una officina meccanica.

Di lui i figli avevano in Eritrea poi hanno saputo più nulla. Carletto nell'aprile scorso ha deciso di venire a cercarlo. Si è imbarcato clandestino su una nave e dopo varie peripezie è arrivato in Italia. La sua patetica piccola e la loro sono state pubblicate da un giornale e la parrucchiera, che è sposata ed ha quattro figli, lo ha riconosciuto. Si è interessata e lo ha cercato. «Trame» il calendario della pelle — ha detto — è uguale agli altri miei fratelli». Non posso fare molto per lui: la casa è piccola e la famiglia numerosa. Ma potrei interessarmi per cercargli un lavoro, aver cura di lui o dargli notizie di suo padre».

Un problema che angustia i vecchi lavoratori

La portata della sentenza della Corte costituzionale sulle ritenute delle pensioni

La riduzione è considerata illegittima solo per alcune categorie di pensionati che continuano a lavorare - Esclusa la maggioranza degli assistiti

Una sentenza della Corte Costituzionale ha riportato alla ribalta la questione delle trattenute ai lavoratori pensionati dando a decine di migliaia di persone la speranza di vedersi abolita, con effetto immediato, la penante decurtazione. Purtroppo un approfondito esame della sentenza fa cadere buona parte di questa speranza.

Una legge del 1952, la «218», stabilì che i pensionati, quando percepiscano uno stipendio o un salario come lavoratori subordinati, subiscano una trattenuta pari ad un quarto della pensione (una successiva legge, nel 1958, elevò la percentuale ad un terzo). Queste disposizioni non furono mai gradite ai lavoratori anche perché creavano un'ingiusta disparità di trattamento fra il pensionato che continua a lavorare come operaio e come impiegato o quello che svolge una libera professione e non è soggetto a trattenuta. Si potrebbe forse discutere se un simile sistema sia compatibile con i principi della Costituzione ma non è questo il punto su cui si è pronunciata la Corte nella sentenza depositata ieri.

Infatti non era stata posta in discussione la legge ma soltanto un punto di un decreto presidenziale di attuazione della legge stessa, precisamente il secondo comma dell'art. 25 del decreto n. 818, 26 aprile 1957. Esso aveva estesa la trattenuta, oltreché alle normali pensioni della Previdenza sociale, alle «forme di previdenza obbligatoria, sostitutive dell'assicurazione per l'invalidità, la vecchiaia ed i superstiti». La frase è oscura per chi non sia esperto della materia e deve essere chiarita: per «assicurazione invalidità, vecchiaia e superstiti» si intende la normale pensione della Previdenza Sociale (Inps); sono forme «sostitutive» tutte quelle pensioni obbligatorie erogate da altri enti (ad esempio dipendenti enti locali) oppure da «fondi speciali» gestiti dall'Inps stesso.

La legge aveva previsto la trattenuta per le normali pensioni: il decreto, estendendola anche alle forme speciali «sostitutive», è andato al di là dei limiti consentitigli dalla Costituzione ed è quindi illegittimo. La sentenza della Corte Costituzionale non porta nessun beneficio ai titolari delle normali pensioni Inps per invalidità, vecchiaia e superstiti (contraddistinte, sui libretti, dalle sigle Vo, Io ed So); elimina invece la trattenuta per quelle corrisposte da altri enti autonomi, semprechè siano state sancite da diverse norme di legge, e dai «fondi speciali» dell'Inps.

In questo modo si crea però un'ulteriore sperequazione fra i pensionati, che rinfocolerà il malcontento per le impopolari trattenute e imporrà quasi certamente una revisione di tutta la materia.

Un camion piomba sul marciapiede: tre passanti travolti

Due donne ed una bambina di tre anni sono state investite e gettate a terra da un camion che, dopo essersi scontrato con un'auto, è sbandato ed è finito sul marciapiede.

Lo scontro è accaduto in via Valentino Carrera angolo via Millies poco dopo mezzogiorno. Il camion percorreva via Carrera ed ora diretto verso il centro; l'auto — una giardiniera — arrivava da via Millies: avrebbe dovuto fermarsi o lasciare la precedenza all'attraversamento. Ma il guidatore probabilmente non ha visto il segnale di «stop» ed ha proseguito.

Il camionista, trovandosi la strada tagliata all'improvviso, non ha potuto evitare l'investimento. L'autocarro è sbandato e trascinando con sé la macchina è finito sul marciapiede gettando a terra la donna con la sua bimba e un'altra passante. All'ospedale Maria Vittoria tutte e tre sono state giudicate guaribili in pochi giorni. I feriti sono: Maria Benadel di 36 anni, abitante in via Carrera 47; Maria Raffael di 37 anni, abitante in via Asinari di Bernezzo 66, e la figlioletta Rita di tre anni.

TEMPERATURA DI OGGI

MINIMA +12,1
MASSIMA +18,6

Il bollettino meteorologico segnala inoltre: tempo: media (notturna) +12,6; ore 8: +12,8; pressa. 741; umid. 80%. Cielo coperto. Previsioni: tempo incerto. Alternanza di schiarite e temporali. Temperatura a Cuneo: massima +19,3; minima +9; ore 8: +13,4.

Un annegato nel Po

Identificato dai documenti: è un muratore di Pancalieri sposato e con tre figli - Mancava da casa da alcuni giorni - Disgrazia o suicidio? - La salma scoperta presso la diga dell'Aem a San Mauro

Un altro cadavere nella diga dell'Azienda elettrica in strada del Fascio. Stamane all'1,40 il guardiano notturno Giuseppe Riena, di 57 anni, stava compiendo la solita pulizia della griglia del canale di derivazione. Ad un certo momento ha visto affiorare il corpo di un uomo. Immediatamente ha fermato il meccanismo, avvertito il commissariato di polizia di Barriera di Milano ed i Vigili del Fuoco; poco dopo questi erano sul posto e trovavano a riva il cadavere.

Il maresciallo Ogliuso ha trovato nelle tasche del morto il portafoglio contenente i documenti per cui è stato possibile accertare che la vittima è il muratore Giuseppe Abrato, di 53 anni, ubicato a Pancalieri. Sul momento era impossibile stabilire se la morte era dovuta ad un suicidio o ad una disgrazia. Sul corpo il medico legale non ha riscontrato ferite che potevano far nascere sospetti.

La scomparsa dell'Abrato era stata segnalata ai carabinieri di Pancalieri dalla moglie; si era presentata in caserma mercoledì sera dicendo che il marito non era tornato a casa; era un po' preoccupata perché non lo aveva detto — come le altre casi — che aveva lavori straordinari da compiere. L'Abrato aveva l'abitudine di fermarsi nella osteria e questa preoccupava la donna.

Secondo il medico municipale la morte dell'Abrato risale a tre o quattro giorni fa; con ogni probabilità quindi è caduto nel fiume proprio il giorno in cui è stata segnalata la sua scomparsa. Impossibile, per ora stabilire che cosa gli sia accaduto; ora il commissariato cercherà i compagni di lavoro per avere qualche informazione sul modo come l'Abrato ha trascorso la giornata di mercoledì.

La notizia della morte è stata portata alla moglie stamattina dal parroco di Pancalieri; la vittima lascia (in bambini) in tenera età: il primo ha sette anni e mezzo, il secondo cinque, il terzo pochi mesi.

Sgominata una banda di otto ladri
che svaligiò per tre volte una scuola

Agiva nella zona di Pozzo Strada - E' anche responsabile di una serie di «colpi» nei distributori di benzina e di furti d'auto - Difficili indagini perché si conoscevano tra di loro con i nomi di battaglia - Uno solo è riuscito a sfuggire all'arresto

Tre degli arrestati: Adolchi Mocellin, Renato Salvai, Lino Campanella

I carabinieri della stazione di Pozzo Strada hanno compiuta questa notte, con successo, una difficile operazione inizia la domenica scorsa contro una banda di ladri. Al termine delle indagini sono finiti in manette otto giovani. Un altro, già identificato, dovrebbe essere fermato nelle prossime ore.

L'inchiesta diretta dal maresciallo Rufini e dal brigadiere Cenara aveva preso l'avvio da un furto avvenuto di notte nella scuola di Arti e Mestieri dei Fratelli delle Scuole cristiane, in corso Trajani 28. Alcuni macchinari erano stati divelti da ignoti che avevano tentato di portare via anche una macchina per scrivere. Erano stati però svegliati da rumori provenienti da una delle officine. Occorre precisare che già nelle precedenti settimane nell'istituto si erano verificati due furti, e che perciò il personale aveva deciso una speciale vigilanza.

Un gruppo di volenterosi si stanza, pensava di cogliere in officina e sorprendeva quattro sconosciuti intenti a preparare il bottino. I ladri riuscivano tuttavia a fuggire servendosi la scalinata di un cantiere attiguo. Intervenne però una guardia notturna che esplodeva a scopo intimidatorio alcuni colpi di pistola. Due dei fuggiaschi si fermavano ed erano catturati. Condotti in caserma li si identificava in Umberto Fantini, 19 anni, via Genova 47, ed in un suo amico del quale non pubblichiamo il nome essendo minorenne. Quest'ultimo, arrestato il 30 settembre, al momento della cattura aveva cercato di difendersi scatenando una violenta colluttazione. Nel corso degli interrogatori risultava che i due giovani erano gli autori anche dei precedenti furti.

Dichiaravano al maresciallo Rufini di non conoscere le generalità dei loro complici; sapevano però i soprannomi coi quali si presentavano nella malavita della zona. I carabinieri si sono messi sulle tracce della banda continuato attivamente le indagini. Un terzo ladro, anch'egli minorenne, è stato arrestato l'altro ieri. Questa notte ne sono caduti altri quattro nella rete dei carabinieri: Renato Salvai di 20 anni, via Bigllieri 40, Adolchi Mocellin di 30 anni, via Candiolo 78, Lino Campanella, 20 anni, via Ala sio 10 ed un quarto ancora minorenne.

Essi hanno confessato di aver commesso tutta una serie di furti ai danni di distributori di benzina, oltre ai tre colpi all'Istituto di Arti e Mestieri e alla sottrazione di diverse automobili. La banda agiva in modo organizzato stabilendo ogni volta le precedenze un piano preciso. Al termine dell'inchiesta è rimasto libero uno solo dei componenti il quale però, come abbiamo detto, è già stato anch'egli identificato.

Si recide la gola con il coltello da cucina

La casalinga Assunta Ferrero, di 54 anni ha cercato di uccidersi recidendosi la gola con un coltello da cucina. E' stata ricoverata alle Molinette e sottoposta ad intervento operatorio. Guarirà in 15 giorni.

La Ferrero soffre da tempo di una malattia mentale per la quale, in passato, ha dovuto trascorrere un periodo di cura in una clinica psichiatrica. Negli ultimi giorni era stata colta da nuovi attacchi, ma la figlia Anna che la teneva sotto sorveglianza, non aveva ritenuto necessario ricorrere ad un medico. Stamane la Ferrero è parsa più tranquilla e la figlia l'aveva lasciata sola in casa ed era uscita per fare alcune compere. Tornata verso le 12, ha trovato la madre stesa sul pavimento della cucina, in un lago di sangue.

Mondanità e sport domani all'Ippodromo

Gli abiti segreti sfilano a Vinovo

Ventidue indossatrici in passerella tra i purosangue - Colori soleggiati per l'estate - «Notte alle Antille» per la gran sera - Ricami con bagliori lunari

I segreti di undici *stylisti* dell'alta moda torinese saranno svelati al pubblico da ventidue deliziose indossatrici in occasione del classico «Gran Premio della Moda» che si disputerà domani all'ippodromo di Vinovo. Per una giornata, la moda tornerà ad essere il grande attrattivo delle corse come ai tempi della belle-époque quando lo bellissime del gran mondo torinese arrivavano all'ippodromo con le carrozze dal «tiro da quattro» per sfoggiare giganteschi, inverosimili cappelli, boa [illegible] e sontuose *toilettes* appena uscite dallo sartoriu di grido.

Domani, invece, lo spettacolo dell'eleganza, organizzato dall'Ente Italiano della Moda, sarà dato dalle mannequins che dall'alto della passerella eretta al centro della grande tribuna, indicheranno lo stile della donna d'oggi, meno vanitosa di ieri ma più giovane, più libera e più serena. Esordiranno con gli abiti e i completi per «pomeriggio alle corse» che matteranno in risalto i motivi che «fanno moda». Semplicità e gusto si noteranno nel *tailleur* in *shantung* bianco con bluse a gran cuspolo rosso; nel mantellino in lana di seta blu con abito bianco ricamato, accompagnato da un cappello dalla ampia ala a rete e calotta blu, e nello stilizzato mantello a nove decimi, doppio petto, in seta opera colorata «opalina».

Lo seta stampate si affermeranno nelle fantasie in bianco e nero e quest'accostamento sarà uno dei principali motivi dell'estate '63. La signora che preferiscono il tricolore, potranno scegliere un completo «soleggiato» stampato a macchie arancio, giallo e bianco: mantellino in organza pieghettato da cima a fondo, sul tipo delle chemisier con abito di linea diritta in seta selvaggia. Il nero è lo sfondo su cui maggiormente fanno spicco i colori intensi e vestrosi così un modello di linea diritta con movimento di drappeggio portato sul dietro, stampato a motivi di giganteschi mazzi di fiori coloratissimi.

La seconda «entrata in scena», augurerà l'ora del cocktail o per usare un termine sportivo, i favoriti della gara dell'eleganza di domani sono gli inramontabili «tubetti» che si fanno sempre più preziosi di ricami. Due «tubetti», uno rosa antico, l'altro turchese, ricoperti di ricami di pietre dure, supereranno insieme, affascinanti come le sorelle Kessler, tanto da rendere la scelta difficile. Per un raffinato due pezzi la candida chiffon dal taglio sportivo, collo e maniche a camicia. I ricami hanno bagliori lunari.

Come tutti i grandi spettacoli, il gran finale sarà una fantasmagorica esplosione di fuochi di artificio tanto abbaglianti sono i colori e gli effetti luminosi. «Notti alle Antille» è un superbo modello di chiffon in due tonalità di azzurro dal minuscolo bustino a vita alta, ricamato con delicatissime sfumature di colori e completato da una giacchettina che riprende i motivi del bustino. Di gran linea il modello in chiffon bianco e nero con motivo di ricco pannello inserito interamente sul dietro. «Mistero» è il nome di un fatalissimo abbinato a gran sera, nero

domani:
PREMIO DELLA MODA ALL'IPPODROMO DI VINOVO
L. 3.000.000

Stilata di ALTA MODA organizzata dall'ENTE ITALIANO DELLA MODA con presentazione dei modelli delle Case: BADOLATO, BAUDINO, BRESSI LONGO e COMOLLO, MARY MATTÈ, NAIDE, NEBBIA, SAN LORENZO, SOLARO, VACCHETTA, VISCARDI.

Cappelli di: CERRATO, CHIUSANO e RIGO, FALOPPA, FRARI, VOLPI.

Taccuino del lettore

◆ **Alla Messa per l'Artista** domani alle 11,45 in S. Lorenzo, parlerà padre Reginaldo Cuoq. Il violinista Nathan Cherpnick ed il M° Angelo Sarbone eseguiranno musiche sacre.

◆ **Cancelliere di Curia** è stato nominato il canonico Tito Zecli che sostituisce nella carica mons. Pio Bottini, provicario generale dell'Arcivescovo.

◆ **I presidenti delle sezioni** Artiglieri d'Italia, sono convocati per domani dal delegato nazionale col. Brusio per una riunione preparatoria al raduno nazionale che si terrà a Brescia.

◆ **Il pellegrinaggio a Lourdes** organizzato dall'Unitalsi e composto di due barellate e 17 vetture parte domani alle 14 da Porta Nuova. La direzione dei due treni con circa 900 persone è affidata al dott. Giorgio Filippi presidente della sezione piemontese.

◆ **Farmacie di domani:** corso Agnelli 39-100, v. 1° 61; corso VII Piemonte 66; v. S. Donato 9; c. Orbassano 5; piazza Madama Cristina; v. Mongenevro 56; c. Vercelli 111; v. Bologna 206/a; v. P. Micca 2; p.zza Savoia, via dei Carracci; c. Reg. Margherita 154; v. Carlo Alberto 21; v. Ogliarico 4; c. Grosseto 266; v. Massini 31; Galleria Umberto 1; v. Arcelli 66; v. S. Teresa, v. S. F. d'Assisi; v. S. Giulia 28; corso Francia 212; v. Nizza 214.

◆ **Autoriparazioni di domani** — **Officine:** v. Bocchorini 6 (tel. 267.686); v. Tripoli 14 (telef. 332.746). **Elettrauto:** c. Vittorio 146 (tel. 253.252); c. Giulio Cesare 16 (tel. 20-906); v. S. Anselmo 9 c. Rossetti 122 int. 11 (tel. 558-364).

◆ **Oggi**, sabato 11 maggio, è il 131° giorno dell'anno. Il Sole è sorto alle 5,30 e tramonta alle 19,13. E' la festa di S. Flavia.

ARLECCHINO DANZE
Ore 21 repliche
HENGHEL GUALDI
Martedì debutto di
SERGIO ENDRIGO

TROCADERO
Via A. Doria 9 - telef. 533.272
Ore 21 - Successo del Comp.
ROMANO

SAN GIORGIO
Al Valentino - Telefono 682-121
Ristorante pranzi ricevimenti
Alla «Taverna del camino»
Ore 21: Ristorante danze
Complesso «Moby Dicks»

NUOVO FORTINO DANZE
Ore 21
Il Club GIOVEMOWN presenta
TONY CRESCENTE - MINA ALPI
[illegible] - PIERO RIGA
Al pubblico omaggio a Mister Argentia

PISCINA DEL SOLE
Strada San Mauro - tel. 558-888
Ore 21
Debutto del Complesso
I PRINZ

TRATTORIA CACCIATORI
Str. Lanzo 120, Moppano, t. [illegible]
Ristorante specializzato per:
NOZZE - COMUNIONI - BANCHETTI
«SI MANGIA BENE!»

OGGI AL
VITTORIA
ECCEZIONALE - PRIMA -
Rosalind RUSSELL Alec GUINNESS

IL MOLTO ONOREVOLE MINISTRO
INFORMITALIA
ISTITUTO NAZIONALE INFORMAZIONI
Controlli, indagini, riservatezza. Ente autorizzato. Santa Teresa 28 - Tel. 511-404.

OGGI al NAZIONALE
un travolgente ed irresistibile western del Cinquecento
Sotto tortura per sette vendicatori
LA MASCHERA DI FERRO
LO STIVALETTO MALESE
LA VERGINE DI NORIMBERGA
LA VITE DELLA FOLLIA
IL PENDOLO SACRO
LA GARDIA
LA SFIDA

LA ADELPHIA COMPAGNIA CINEMATOGRAFICA PRESENTA
Le Sette Spade del Vendicatore

all'AUGUSTUS
UNO DEI MAGGIORI SUCCESSI DELL'ANNO!
AGOSTINO
(o «la perdita dell'innocenza»)
con INGRID THULIN - PAOLO COLOMBO
E' il film di cui si parla perché descrive ciò che tutti fingono di ignorare!!!
DE LAURENTIIS CINEM.
VIETATO AI MINORI DI ANNI 18

OGGI al NUOVO ROMANO
UNA SPREGIUDICATA E SENSAZIONALE FRANCESINA
VI INVITA ALLA SCUOLA DELLO STRIP-TEASE

MADEMOISELLE STRIP-TEASE
PARIS SEXY
AGNES LAURENT
PHILIPPE NICAUD - DORA DOLL
SEVERAMENTE VIETATO AI MINORI DI 18 ANNI

MOSTRA NIPPO-CINESE
(VIA GOBETTI ANGOLO VIA CAVOUR, PRESSO NEGOZIO ORIENTE)
Ancora pochi giorni di vendita della eccezionale raccolta di oggetti d'antiquariato e prodotti d'arte antica e moderna, di provenienza orientale, a prezzi di grande convenienza.
INGRESSO LIBERO

IL CONCORSO ALPESTRE CONTINUA
I NUOVI VINCITORI SONO:
Il Sig. Francesco CAPORELLO - Via Giuliani 8 - PADOVA località prescelta: COURMAYEUR - Hôtel Majestic
Il Sig. Giacomo BODDA - Piazza Marconi 4 - VILLAFRANCA D'ASTI non ha ancora scelto la località di soggiorno
La Sig.a Teresa FERRO - P.za Vitt. Veneto 18 - CRUSINALLO D'OMEGNA non ha ancora scelto la località di soggiorno
ALPESTRE
brindisi di lunga vita

DETTO FRA NOI

Un inferno per il marito

Lettera di «Marito 1953» - Torino:

«Come far capire a mia moglie che quando torno a casa dal lavoro non ho voglia di sentire delle beghe? Abbiamo tre figli, di cui, tra 6 otto anni e si capisce che sono fragili come tutti i bambini sani e normali. Io ho tanto caro per il capo, già è un bel pensiero mandare avanti la baracca con i tempi che viviamo e mia moglie la fonda ha soltanto da pensare alla casa e ai figli che anche una brava persona di servizio (si dice così) è un'altra storia. E' naturale, mi sembra, che io la sera voglia star tranquillo e non sentire tutte le storie della giornata, tanto più che mia moglie prende le cose sul drammatico: quando ci sono io i bambini non fanno nulla di straordinario, casi cose piuttosto bravi. Lei dice che sono furbi e vogliono darmela a bere, anche per chiudere le bocca quando mi racconta le loro birichinate; ma lei esagera sempre...».

La conversazione che riporto si svolse alcune sera fa alle mie spalle in un cinema torinese, mentre venivano proiettate le «attualità» e i soliti festival filmetti pubblicitari. Voce d'uomo: «E ora come tu passi!». Altra voce di uomo: «Come vuoi che me la passi? Faccio una vita da galeotto. Ieri la Tata ha persino minacciato di licenziarsi e se vo via non mi resta che affogarmi con tutta la banda. Sono delle tigri. Sono dei serpenti a sonagli. Neanche a tavola mi danno tregua. Il Piccolo non mangia se non gli si fa il teatro davanti e a me tocca fare il clown per tutti il primo. Gli altri piuttosto grani, ma non vuole il fegato, l'altro dice che la bistecca è troppo al sangue e gli fa schifo, il maggiore fa il prepotente e allora qualcuno si mette a piangere. Poi ce n'è sempre uno che casca e si rompe qualcosa. Hanno appena tolto l'ingessatura al Piccolo, che si devono mettere due punti al Dando. E la domenica? Non se più cosa sia una partita e gli amici ormai vanno sempre a pescare senza di me. Senno chi bada ai figli? E se non gli stai alle costole, quelli ti buttano giù la casa. Lo ho provato tutte, ma il sono anche portati in giro con la macchina, ma uno soffre le curve e rimette, un altro urla perché vuole il gelato o perché gli scappa di far qualcosa». Voce di donna: «Ma non hai la Tata?». «Di domenica la Tata va dai suoi, mica posso pretendere che solti anche la libera uscita! Mia suocera come sapete sta male, mio cognato qualche volta viene su da Genova, ma ha poca pazienza e dopo tre giorni se ne va cannato, dicendo sempre mio qui si vorrebbe un domatore. Sabato pomeriggio, voi non lo crederete, hanno segato un albero del giardino...» Voce di donna: «E vai...» «Parola mia d'onore. Se-ga-to. Erano le tre del pomeriggio e io dormicchiavo, mentre il Dando e Bertino giocavano col figlio del vicino (la Tata era dovuta andare dal dentista). Mi sveglio di colpo, sentendo uno scricchiolio nel giardino, scendo giù a precipizio e il Dando mi viene incontro festoso gridando: Papà, ce l'abbiamo fatta! Vedendolo con una sega in mano, gli occhi mi schizzano dalla testa, corro fuori e che ti vedo? Il nostro pino argenteo coricato sull'aiuola. Come abbiano fatto non lo so, un albero grande e grosso così... e lo povero Anna che ci teneva tanto! Per poco non li ho ammazzati tutti quanti». Voce d'uomo: «Sauza, Enrico: ma perché non li sculacci la collegio?». «Uno è troppo piccolo, lo Donatella se ho sempre una e dovrà anche decidermi presto a farle strappare le tonsille. Gli altri due hanno già detto che se li mette in collegio scappano! E poi c'è questo: la povera Anna mi raccomandò tanto d'occuparmi personalmente dei ragazzi... E quando glie lo promisi — era proprio agli ultimi — ebbe anche un sorriso, che le restò sulle labbra sino alla fine. Poveretta — qui il giovine vedovo esalò tutta la sua desolazione — forse non sapeva di condannarmi a un vero inferno!». Cominciò il film e la voce tacque. Ma io cercavo un'interpretazione al «sorriso» della defunta in quale indubbiamente sapeva di condannare il suo sposo a un vero inferno. Proverai, caro. Sino a oggi è toccato a me. D'ora in poi, tocca a te. Io vado a riposarmi, in pace.

Lettera di «Gisella» - Novara:

«Mi sa dire perché i francesi (ste perfezionando questa lingua) definiscono "serino" gli stupidi? "Serin" vuol dire canarino e i canarini sono animali graziosissimi».

E' vero. Per di più, contano. Mentre gli scioccchi, generalmente, parlano. In secondo luogo non accettano di stare in gabbia; ci sono anzi continuamente fino i piedi. Inoltre, crescono e si moltiplicano senza bisogno d'essere allevati. Noi, i mischioni li chiamiamo merli ed è altrettanto absurdo, poiché questi uccelli fischiettanti e insocievoli non hanno nulla del monghino. Ma le nostre concessioni sugli animali sono molto approssimative; diversamente, saprenmo che nessuno bestia può mai essere tanto bestia quanto l'uomo.

Lettera della signora A. Bianchi - Milano:

«Mi è nata da poco la seconda figlia e mio marito, che desiderava ardentemente il maschio, non nasconde la sua delusione. Mi aveva promesso un bel regalo se fossero un bambino e non mi ha mandato neanche un fiore, neanche la prima volta ebbi da lui un bellissimo mazzo. Anche i nonni sono rimasti scontenti, tel specialmente che ha avuto solo maschi (quattro) non mi risparmia le frecciatine, dicendo: "Per', la prossima volta mettiti d'impegno per contentare il povero Francesco (nome fittizio)...". Sembra che dipenda da me; o forse è così, è davvero colpa mia? Sarà stupido a prendermela, come dice mia madre che è furiosa contro la famiglia di lui, oppure ha un poco ferma a mente, mi vuole una buona e sulla...».

Esistono continuo a forse migliaio di Bianchi in Italia e figuriavi nel mondo (dato che ogni paese ha il suo bravo contingente di Bianc. Bianco, White eco.). Tuttavia una di questi Bianchi si sentirebbe frustrato se non potesse trasmettere a un figlio tanto cognome, da perpetuare per generazioni e generazioni. E sua moglie, che già è sconfortata, andrebbe incontro a seri complessi. Oh atavico sogno dell'erede, la sui venuta al mondo porta forzosa ai padri e doni alle madri! Doni immeritati, sia ben chiaro; perché, come insegna inutilmente la scienza, il sesso del nascituro è determinato dall'uomo, per cui il «merito» o la «colpa» vanno esclusivamente a lui. Vogliamo cercare di spiegarci in parole povere? La donna e l'uomo contribuiscono alla procreazione con un determinato numero di piccole cellule dette cromosomi, che determinano i caratteri ereditari: e precisamente con ventitrè cromosomi a testa. Tutti i cromosomi femminili sono a forma di X; e anche quelli maschili, meno uno che è a forma di Y e del quale l'uomo ha l'esclusiva. Quando i cromosomi riparatili dell'uomo sono tutti a forma di X, nasce una femmina. Se invece l'uomo porta ventitrè cromosomi X, più un cromosoma Y, nasce un maschio. Semplice e chiaro, no? Quindi, se dalla coppia Bianchi nascono unicamente delle piccole trascurabili Bianchi, invece che dei piccoli gloriosi Bianchi, è perché il signor Francesco Bianchi difetta di Y. Dalla quale cosa, se gli pare, più ricentirai con sé stesso, e con la Natura, o col Caso; ma non con l'innocente signora Bianchi.

Lettera di «Un ferroviere» - Genova:

«Leggi con piacere il suo scritto sulla simpatica duchessa antifranchista, ma leggendo mi sovvenni d'un articolo precedente. Gelosato dalla memoria, che ha potentissima, andai a ripescare certe annate d'un settimanale collegato a grande rivista che prima scoppiava e ora non più. Quasi subito, ser, è venuto fuori quello che cercavo, sotto un articolo a firma Giuliana Doria, col seguente titolo: "Il Cancillo è intimidito da una bella duchessa". La medesima storia, con tutti i particolari. Mi sbaglio e la signora Grifoni ha attinto a piene mani dalla cronaca di questa sua collega?».

Ho davvero. E rendo omaggio al suo impareggiabile fiuto. Non solo, ma a titolo di premio le faccio anche una piccola confidenza: per diversi anni, su quel settimanale, la «collega» Giuliana Doria è lo fummo la stessa persona.

Lettera di «Un automobilista torinese»:

«Sono un guidatore esperto, ma prudente. Ho sempre rispettato le regole del traffico. Tengo una velocità moderata, non faccio sorpassi di pericolo, dò la precedenza a quelli che debbono averla, rallento nelle svolte. Ma a che mi serve fare il mio dovere con tutti i pazzi e teppisti che ci sono sulle strade, senza alcun rispetto non solo per la vita propria, che sarebbe nulla, ma per la vita altrui, che è molto peggio? Negli ultimi tre mesi sono stato investito due volte, la prima stando fermi alla persona e ultimamente con forte e commozione, per grazia di Dio non tanto gravi quanto sembrava...».

Fa quel che devi, avvenga che può, dice un proverbio. E' un gran proverbio, perché non garantisce niente. Tu fai quello che devi, hai la coscienza tranquilla, sei perfino soddisfatto di te stesso. Bene. Ma non chiedere altro fin virtù che conta sul premio, sfoderando tendenze profittatrici, non è più virtù). Anzi, non escludere che possa capitarti qualche guaio, non solo malgrado il tuo buon comportamento, ma a causa di questo: sono cose di tutti i giorni. Unico balsamo alle tue ammaccature o ferite, la certezza di non esser della parte del torto. E' questo l'unico senso giusto che possiamo dare a una vita per tanti aspetti insensata.

Lettera del signor Angelo V. - Modena:

«Cannibi la mia attuale fidanzata quando aveva quindici anni o io circa il doppio. Ora ne ho diciotto e dovremmo sposarci prima dell'autunno. E' figlia unica, perciò in casa cinsiamo a trattarla come una bambina; anch'io faccio la stessa, perché è una cosetta piccola con grandi occhi celesti pieni di stupore infantile, sotto la frangetta nera, e vederla cadere all'improvviso. Lei però abusa di questo e a momenti ha l'impressione d'essere un suo balocco. I colleghi invitati al nostro fidanzamento quando mi parlano di lei la chiamano "bambolina" e giorni addietro una mia collega piuttosto maligna al fece sorprendere da me a far le moccette e mander gridolini da istante, dicendo "Ho tanta libi al papà"; e subito pensai che rischiassa il verso alla mia ragazza. La cosa m'irritò moltissimo, ma mi vinse anche da pensare e ora mi domando se non dovrei cambiar sistema e cercar di maturare un po' la fidanzata-bambina».

Lo faccia. E subito. A diciott'anni, gli atteggiamenti fanciullecchi sono magari adorabili. Dopo, assai meno. Certe donne lo capiscono in tempo e rinunciano alle smancerie del candore ingenuo. Altre, no. Così, la deliziosa bambolina diciottenne, diventata la tedesca bambola trentenne e poi la sciroccatorale bambola quarantenne: gli stessi trilli e cinguettii, gli stessi occhioni sgranati, le stesse boccuccie a cuore e magari la stessa divina in bocca. Ne conosco una che, con figli quasi ventenni, continua a chiamar bua il mio e poppì il ditetto; rifiuta il zabaione perché il suo pancino non lo sopporta; e quando il marito si spazientisce con lei, gli dice, facendo il broncetto: «Cattivone, trattar così la tua bimbolina!». Allora il marito, che vorrebbe forse sprofondare dentro una botola, diventa verde e vicolto accende i vasi. Poi, per salvar la faccia, stoicamente sorride.

Impingata - Torino: Incominci a cambiare lui, sforzandoti di non vedere in ogni principale un seduttore in potenza. Troverà facilmente un «Asso e tranquillo» se si abituerà a lasciare il cuore a casa. ■ *Iris V. - Livorno:* Se uno ha coraggio non lo dice. Se è buono non lo dice. Se è onesto non lo dice. Se è intelligente, non si dice. Perciò conviene diffidare di quelli che si proclamano coraggiosi, buoni, onesti e intelligenti. ● *Gaetano E. Cornelliani - Piacenza:* Il suo discorso vale per l'opera d'arte: ma per una rubrica... Sia gentile e non mi imponga delle «responsabilità» assolute; in luogo di quelle relative che ho accettato. Grazie, e ogni modo, per le cose «troppo belle» contenute nella sua lettera. ■ *Tifosi del cinema - Biella:* La madre di Rossana Schiaffino non è contessa. Si chiama Gelsomina Pansieri e risponde, con voce non sempre amabile, al numero telefonico 855-551 (Roma). ● *I lettori di Stampa-Sera - Torino:* Cara signora (o signorina) perché questo pseudonimo collettivo? E giacché parla di coraggio, perché non darne l'esempio e firmare le proprie invettive? Anzitutto, la sua battuta «sul Franco che vale poco o niente, mentre il cubio è assai più convenientes non regge: in Spagna vige la peseta. E non regge nemmeno il suo parallelo fra la dittatura russa e quella nera (di Franco). La prima, benché deplorevole, è pur sempre ogni dittatura, ha se non altro un merito: quello di avere strappato i russi dalle tenebre medioevali. La seconda, invece, vi ha risprofondato gli spagnoli.

Clara Grifoni

Suicida per l'angoscia di incubi notturni

Mondovì, sabato sera.

Ir. c.) Il contadino cinquantaduenne Tommaso Barbero, residente alla frazione Carlevari di Rocca de' Baldi, si è suicidato gettandosi nel pozzo della propria cascina perché perseguitato da incubi notturni: allontanatosi di casa la scorsa notte, il poveretto aveva vagato a lungo nei campi prima di attuare l'insano proposito che da tempo meditava; è stato rinvenuto cadavere all'alba di stamane dai familiari dopo brevi ricerche.

Le confessioni e le bugie dell'ex direttore della dogana di Terni

Più che mai gentile con moglie e amante l'uomo che ha rubato oltre un miliardo

In queste prime udienze Cesare Mastrella sembra essersi preoccupato soprattutto di allontanare dalle due donne la minaccia di essere coinvolte con lui nella rovina sotto l'accusa di averlo aiutato attivamente a sottrarre allo Stato la colossale somma - Un vorticoso giro di doni consistenti in immobili, automobili di gran lusso, e mucchi di milioni - Il gesto di rivolta dell'imputato alla contestazione che egli avrebbe dato una certa somma alla Tomaselli perché acquistasse un'auto a un giovane del quale era innamorata e che è poi finito in carcere per sfruttamento - Da lunedì udienze che forse faranno trattenere il fiato a dei funzionari: Mastrella dovrà spiegare «come» ha rubato

DAL NOSTRO INVIATO

Torni, sabato sera.

E' stato davvero Cesare Mastrella? Ma veramente e lealmente collaborato con la giustizia, come egli si era impegnato a fare nello stesso momento in cui, sei mesi or sono, assunse la grande decisione di non continuare più nel colossale gioco che aveva organizzato e mandato avanti per sei anni, uscendo così — sono le sue parole — da una «situazione psicologica» della quale era ormai stanco?

Per due giorni, l'uomo che è riuscito a sottrarre allo Stato un miliardo e 65 milioni di lire si è dilungato in cento spiegazioni e si è profuso in mille dettagli. Ma dire che sia apparso quanto meno attendibile in questo suo lungo discorso, peraltro non concluso perché deve essere affrontato ancora il capitolo legato al sistema usato per «fabbricare» tanto denaro, è forse esagerato.

Non senza un motivo, infatti, ieri il presidente del Tribunale, che sino a quel momento lo aveva ascoltato prendendo atto di quello che l'altro andava dicendo, lo ha interrotto, suggerendogli: «Per favore, Mastrella, si decida una buona volta a dire la verità».

Dall'istante in cui si è presentato ufficialmente a tutti, l'ormai ex-direttore della sezione doganale di Terni ha dato l'impressione di voler raggiungere, comunque, due obiettivi precisi: dimostrare d'essere in prima vittima del lo mastodontico organizzazione da lui creata quasi per caso, se non per necessità, in seguito a quei rigetti che lo avrebbero colpito non appena i primi milioni cominciarono a entrare nelle sue tasche, e allontanare ogni responsabilità dal capo delle due donne con le quali, in verità in modo molto equilibrato ha diviso almeno otto anni di vita.

Astuto, se non intelligentissimo, per quanto abbia cercato di apparire esattamente il contrario, ogni non ha raggiunto se il primo né il secondo obiettivo. Ha detto che i suoi ricattatori lo hanno aggredito quando vennero a sapere che egli aveva avuto la fortuna (ma, se fosse vero quello che ha sostenuto, sarebbe meglio dire sfortuna) di realizzare due vincite al Totocalcio: una di centinai milioni e una immediatamente successiva, di dodici milioni. Si tratta, come già ha sottolineato il Pubblico Ministero, di un banale espediente difensivo, perché la vincita al Totocalcio non venne dopo i primi ammanchi e, di conseguenza, le asserzioni che egli abbia dovuto fare ricorso ai falsi, e quindi al danaro dello Stato, per «tacitare» i ricattatori non appaiono attendibili all'Accusa.

Poi il Mastrella ha aggiunto che Anna Maria Tomaselli non le ha mai chiesto dei denari, ma che è stato lui, di sua iniziativa, a intervenire generosamente per aiutare l'amante, perché lo aveva reso padre di una bambina che oggi vive presso i nonni materni ad Isola Liri. Sinanche quest'ultima affermazione, che ha rappresentato l'unica novità della situazione, è, per l'Accusa, inattendibile; non solo, cioè da la misura dell'uomo che, per difendersi e per difendere, non ha tralasciato e non tralascia nulla.

Infatti appare singolare che Cesare Mastrella, pur sapendo di avere una figlia dall'amante, non si sia mai preoccupato di vedere la bimba, di saperla vicino, ma affidatamente passasse per la figlia di un altro uomo, il quale l'ha riconosciuta attribuendosi una paternità non sua.

Comunque, astuto o non, intelligente o meno, senza alcun dubbio — e non peraltro altrimenti — Cesare Mastrella è un personaggio singolare. Si è detto, documentando agli atti processuali, che egli aveva cercato di divider in parti eguali il proprio affetto e il proprio danaro con la moglie e con l'amante. Non era una affermazione incauta.

Mastrella con la moglie e l'amante nel recinto degli imputati. Ieri Anna Maria Tomaselli ha avuto un momento di commozione e ha pianto quando «l'ispettore miliardo» ha ammesso pubblicamente la paternità della bimba nata dalla loro relazione (Telefoto «Associated Press» e «Stampa Sera»)

Ricomparse dopo un mese le due ragazze valdostane

Voleva castigare rapandola la figlia fuggita per amore

Il padre di Genoveffa Vuillermoz non ha attuato la minaccia: lei ha promesso che lavorerà in campagna - Raimonda Gabino tornerà a fare la cameriera

Dal nostro corrispondente

Ivrea, sabato sera.

Genoveffa Vuillermoz e Raimonda Gabino, le due cameriere diciassettenni scomparse da Ivrea il 6 aprile scorso e che si riteneva si fossero unite a qualche gruppo di zingari, hanno fatto ritorno ieri alle proprie abitazioni, e ciò convinte dall'enorme scalpore sollevato dalla loro scomparsa. Esse sono giunte ieri mattina a Ivrea in compagnia di Agostino Baglietti, il «fidanzato» della Vuillermoz; questa vestiva un elegante completo blu mentre la sua amica indossava una gonna grigia e un maglione verde. Entrambe si sono subito dirette alle proprie case.

La Gabino ha preso il treno per Montjovet, dove risiede con la mamma e il papà, mentre la Vuillermoz ha raggiunto Borgofranco con il Baglietti. Voleva trattenerai ancora un poco con lui prima di tornare a casa propria, che dista poco più di un chilometro, alla frazione San Germano. Ma appena ha messo piede fuori della stazione, qualcuno l'ha riconosciuta avvisando non una telefonata anonima i carabinieri di Settimo Vittone. Un milite in auto è accorso a Borgofranco, rintracciando i due in un bar; il ha accompagnati in dove entrambi sono stati a lungo interrogati dal brigadiere Elusabi. Più tardi, verso le 14, la Vuillermoz è giunta a casa in via della Sacca n. 6. Ha salutato assai prima di entrare, posando per terra la piccola valigia e l'ombrello. Poi, preso coraggio, ha superato anche gli ultimi metri.

In casa in quel momento c'era solo una sorella Angela, di 14 anni, che è corsa ad avvisare la mamma al lavoro in una vigna poco lontano. Madre e figlia si sono guardate a lungo negli occhi, senza parlare; poi l'amiana donna si è messa a piangere. La ragazza invece si è chiusa in camera e verso le 17, quando è giunto il padre, c'è stato un attimo di burrasca. La calma però è presto tornata e anche la minaccia dell'uomo di legnare, per punizione, i lunghi capelli neri alla figlia non ha avuto seguito. Genoveffa, più tardi, superata l'emozione, ha narrato i particolari della fuga.

L'insofferenza alla disciplina familiare vi ha certo la sua parte, ma è certo che le due sparavano anche, allontanandosi da Ivrea, di poter vivere una vita più brillante e più facile e non più quella faticosa di cameriere d'albergo. Soprattutto la Vuillermoz era innamorata della vita nomade e avrebbe voluto seguire il «fidanzato» Agostino nei suoi giri quotidiani di mercato in mercato, dove egli presenta alcuni giochi di prestigio. Accordatasi con Agostino ed un suo amico, il ventiduenne Mario Roffino, tutti e quattro si trovavano alle 22 del 6 aprile sul lungodora per partire verso Torino. Il giorno dopo si spostarono in Liguria, a Savona, dove le due ragazze riuscirono a trovare ospitalità in una pensioncina di periferia, offrendo in cambio i loro servigi. Agostino e il suo amico continuarono invece a girare per le piazze e i mercati, facendo frequentati puntate in Riviera.

Poi è venuta la notizia dei giornali, che mandava in fumo i loro progetti. La proprietaria della pensione ha protestato che esse tornassero dai genitori a regolarizzare la loro posizione ed ha fornito i soldi necessari per il viaggio di ritorno.

Ora l'avventura è finita lietamente. La Gabino probabilmente tornerà al suo lavoro di cameriera. La Vuillermoz invece ha promesso ai genitori di aiutarli nei lavori di campagna e di non fuggire più, purché le sia concesso di incontrarsi col ragazzo che ama e quando sarà il momento — magari anche tra qualche mese — il consenso alle nozze.

F. B.

Enciclopedia Garzanti per tutti

Edizione '63

1500 pagine
52000 voci
3000 illustrazioni
184 cartine geografiche
5 supplementi inseriti nel testo

L. 2.500

E' economica ma non è una piccola enciclopedia

Aggiornata
Agile
Completa
in
2
volumi
vi dà il contenuto di 10 volumi

L'enciclopedia per chi lavora per chi studia per tutti

Garzanti

OROSCOPO

DOMENICA 12 MAGGIO

Previsioni astrali e previsioni generiche: Luna in Capricorno, trigono a Urano, quadrato a Giove. Smarrimento e colpi di testa. Considerate meglio ogni cosa per non scivolare in situazioni oscure. Alleggerite lo stomaco. Mettete da parte ogni dubbio in fatto di questioni di cuore. Tipi: **Capricorno, Vergine e Toro.**

Capricorno - Lavoro: trattative impegnative che richiedono un particolare studio. Pirenle cose che sfuggano alla vostra attenzione: non è il caso, però, di cedere al pessimismo. Vita affettiva: successo nel settore sentimentale. Vi cercheranno. **Salute:** dubbiosa alle sollecitazioni.

Vergine - Lavoro: finzione non coltivate. Un amico o una donna legati intimamente, desiderano voi preziosi eventi. **Vita affettiva:** una mano benedetta darà una nota di serenità e di felicità. **Salute:** vi sentirete bene, e potrete far molto senza spreco di energia.

Toro - Lavoro: la resistenza per una conclusione si farà sentire, ma troverete ugualmente sostegni e protezioni. **Vita affettiva:** criticate di meno se volete una ricompensa. Serata promettente. **Salute:** amicranie e cattiva digestione.

Previsioni collettive per i nati sull'Ariete: inadatta sentimentale: se starete vigili eviterete reazioni antipatiche. Pensano di farvi un regalo. **Gemelli:** giornata ottima: si sentirete in forma, e l'azione sarà pronta ed audace. Aumenterà il magnetismo per abbattere tutti gli ostacoli. **Cancro:** i vostri interessi saranno affidati nelle mani di gente esperta. Tuttavia sorvegliatela da vicino, onde garantirvi la riuscita. **Leone:** tracorrerete ore pesanti e indecise. Forse è bene lasciare le cose in sospeso momentaneamente. La giornata non è delle migliori. **Bilancia:** conoscerete le intenzioni di un vostro austero e molto scaltro. Però riuscirete a tenergli testa, o a parlare vantaggi dalla vostra parte. **Scorpione:** la situazione è ancora incerta e teso: conviene agire con la massima prudenza, mantenendo un contegno calmo e passivo. **Sagittario:** le stelle promettono cose ottime. Concludereste molte cose, sia in campo amoroso, sia in quello finanziario. **Acquario:** attenzione agli eccessi di qualunque genere. Se intendete fare gite o praticare sport, non scordarvi occasionalmente. **Pesci:** visite e scritti sono sotto buoni auspici. Le probabilità per il lavoro, e per un miglioramento postale sono ottime. Attenzione però a non esiparlo con straniere di umore.

LUNEDI' 13 MAGGIO

Fenomeni astrali e previsioni generiche: Luna in Capricorno, trigono a Plutone, sestile a Nettuno; Venere in sestile a Saturno. Riflettete a lungo prima di dire di no e chi vi farà una proposta insolita. Stanchezza alle gambe. Curate meglio i denti. Otterrete l'appoggio di una donna di alta valore. Tipi: **Capricorno, Cancro e Pesci.**

Capricorno - Lavoro: riuscirete a superare le preoccupazioni economiche, ma passerete attraverso alcune fasi di perplessità. Sappiate attendere - **Vita affettiva:** siete amati e desiderati: chi vi attende in silenzio agisce così per timidezza. Buone nuove per un viaggio - **Salute:** il sistema nervoso è stanco: riposo e ginnastica leggera.

Cancro - Lavoro: la vostra intelligenza darà i frutti sperati. Gli affari in corso si dovranno sviluppare con una certa prudenza - **Vita affettiva:** sinceratà e comprensione. Quanto prima dovrete redigere una lettera ponderandola bene in tutti i suoi punti. Le salute impetuose durante fino da torcere. In serata giuverà una doccia giovane - **Salute:** eliminate ogni sperpero d'energia.

Pesci - Lavoro: verrete tartati da alcuni pettegolezzi. Restate calmi, e non lasciatevi trascinare. Arriverete a tutto. Cogliete al volo i discorsi degli avversari - **Vita affettiva:** parlate poco e ponderate meglio. Energie nuove sfruttate per una migliore vita affettiva - **Salute:** disturbi dovuti ai reumatismi.

Previsioni collettive per i nati sotto l'Ariete: vincerete la vostra battaglia con la nazionale. **Toro:** ottimo credito e fiducia per raggiungere un obiettivo. **Sorte favorevole. Gemelli:** i vantaggi saranno perduti, se sarete indecisi. Non commettete imprudenze. **Leone:** abilità nello sviscerare alcuni problemi di vecchia data. Appuntamento lusinghiero. **Vergine:** vi proporranno le cose alla rovescia: se non vigilate cadrete in trappola. Vi è una persona dai capelli castani che vuol farvi opposizione: la sconfiggerete. **Bilancia:** stanchezza fisica: rigenerarvi con cure appropriate. Siate più espansivi nella vita affettiva. **Scorpione:** vi metteranno alla prova, e dovrete saper dimostrare la capacità organizzative amicizia che si estinguerà. **Sagittario:** pace e sicurezza nell'ambiente familiare. Buona salute. **Acquario:** attività personale in netto sviluppo.

T. Palamidesi

La moda

Soprabiti tinta pastello

Il mantello è un capo di vestiario del quale la donna elegante non può mai fare a meno, neppure nei mesi più caldi dell'anno. Infatti, anche al mare, esso è quasi indispensabile la sera quando, con il levarsi della brezza, gradevole dopo il caldo soffocante delle ore diurne, la temperatura si fa più fresca ed esige che si sia un po' più coperte. Di fronte a tale constatazione, è tanto più valido il concetto secondo cui nel guardaroba femminile non deve mai mancare almeno un soprabito primaverile che oggi, approfittando della grande varietà esistente nel campo dei colori, potrà essere confezionato nelle tinte più diverse. Fra queste possiamo citare, prima fra tutte, il rosa sorma, però dimenticare l'azzurro pallido che dopo una prima, timida apparizione sia attirando su di sé l'attenzione della clientela femminile. Aggiungiamo anche il verde, il giallo e (lo abbiamo lasciato volutamente per ultimo) quello che sembra essere il grande favorito della moda di quest'anno, il bianco. Per quanto riguarda i tessuti è possibile orientarsi sul «tweed», morbido e trasparente quanto mai, e sulle stoffe diagonali. Circa la confezione si tenga presente che le spalle dovranno essere appena segnate, con le maniche a giro che, qualora lo si preferisca, potranno essere lunghe sino al polso.

Il soprabito qui accanto raffigurato, una creazione di Seymour Fox, è stato realizzato con una lana diagonale in tinta blu ghiaccio. Il collatto, con i suoi piccoli risvolti, attribuisce al mantello un effetto semplice ed elegante accentuato dalle maniche a giro che nel caso in questione sono decisamente lunghe. La morbida aderenza di questo capo è data dalle impunture che partendo dal giro manica terminano sul fondo. Le tasche sono tagliate lungo le impunture. La chiusura è costituita da quattro bottoni grigi.

La salute

Radioscopia delle arterie

Un carpentiere di mezza età soffre di attacchi di breve durata nei quali è colpito da vertigini e addirittura perde la conoscenza. La moglie, che ha assistito a qualcuno di questi episodi, riferisce che sembrano avvenimenti a che non durano mai più di due o tre minuti. Non si sono movimenti disordinati o convulsi dei muscoli delle braccia, delle gambe o del volto.

L'uomo tuttavia non è più in grado di continuare il suo lavoro: teme di farsi male o di far male agli altri. Qual è la causa di questi avvenimenti? Vengono fatti molti esami radiografici e altre prove: l'epilessia o il tumore cerebrale sono esclusi. Il mistero viene svelato il giorno in cui un medico, appoggiando lo stetoscopio sul collo del paziente, all'altezza della carotide, avverte un suono fruscíante. Il sangue dà un fruscio di questo genere quando attraversa un segmento d'arteria che si è ristretto.

Viene iniettata in questa arteria una soluzione speciale e il paziente viene messo dietro lo schermo dei raggi X. La parziale ostruzione dell'arteria appare evidente e si suggerisce l'intervento chirurgico. Con una delicata operazione, il chirurgo innesta un tubicino di plastica che faccia da ponte nel punto in cui l'arteria si è contratta e la circolazione normale viene ristabilita. Oggi il carpentiere sta benissimo e lavora normalmente.

Le cellule del cervello sono estremamente sensibili ad ogni disturbo circolatorio. Il cinquanta per cento degli attacchi apoplettici sono causati dalla completa ostruzione di una o più fra le arterie che portano il sangue al cervello. Molti di questi vasi sono inaccessibili al chirurgo. Quelli accessibili si possono individuare al tatto, per certe pulsazioni, o ascoltando con lo stetoscopio o utilizzando particolari prove per gli occhi.

Non c'è bisogno di raggi X se il chirurgo non deve intervenire. Ma l'operazione può essere consigliata se l'ostruzione viene scoperta nel petto o nel collo.

L'emorragia cerebrale in una persona con pressione alta causa anch'essa l'attacco apoplettico, ma la prospettiva sono meno favorevoli che nel caso d'ostruzione della carotide, e di rado si consiglia l'operazione chirurgica. Fa eccezione il caso di una piccola arteria dilatata che comincia a perdere sangue (aneurisma). In questo caso, il trattamento chirurgico può salvare la vita.

Malattie dei polli

«Ci sono — domanda il signor T. A. — delle malattie che i polli possono trasmettere all'uomo?». I polli possono favorire l'insorgere dell'asma bronchiale e trasmettere alcune malattie come la salmonellosi (intossicazione alimentare), l'istoplasmosi e un certo tipo di tubercolosi.

La bellezza

Parla un noto figurinista

«Prima di tutto — continua Jean Louis — è indispensabile prendere in considerazione le proporzioni della testa rispetto al resto della figura. Se essa è piccola in confronto all'altezza, al peso e all'ampiezza delle spalle, sarà opportuno scegliere abiti a tunica, con alte cinture e schiena drappeggiata. La linea delle spalle dovrà essere tenuta però snella così da non diminuire ancor più la grossezza del capo. Nel caso contrario, allarché cioè la testa è più grande rispetto all'altezza, al peso e all'ampiezza delle spalle, si dovranno scegliere vestiti dalla linea allungata, con spalle larghe e complessi con grossi colli o farsettini. Per quanto riguarda le toelette senza maniche, esse dovranno essere evitate da coloro le quali hanno le braccia troppo grosse o troppo sottili. Quelle belle braccia rotonde e una nota sulla quale il giurinista fa assegnamento per aggiungere effetto ad un abito e la donna non dovrebbe mai, solo per il piacere di andare vestita alla moda, scegliere un capo senza maniche qualora non abbia la certezza che è adatto in tutto e per tutto a lei.

La linea della manica è un altro importante fattore della moda il quale può trasformarsi con la medesima facilità in un nemico o in un amico della donna. A chi non possiede delle anche snelle, io non consiglio mai abiti aderenti e tanto meno quelli a pieghe. Questi invece saranno adattissimi alle corporature assili e slanciate. E' ovvio per altro che una circonferenza alquanto accentuata delle anche potrà essere resa meno evidente da abiti con la linea del seno segnata alta o bassa.

Nello svolgimento della mia professione trovo sempre occasione di meravigliarmi sul numero delle donne che si preoccupano degli imperativi della moda per quanto riguarda la lunghezza dei vestiti. Seguano pure la moda ma l'unica cosa che la donna dovrebbe cercare di stabilire è la lunghezza più adatta a lei. Non è un mistero che ben poche sono le ginocchia femminili capaci di contribuire all'effetto di un abito. Non si dimentichi poi che con gli abiti troppo lunghi si otterrà un solo risultato, quello di attirare l'attenzione di chi osserva su eventuali difetti, come l'eccessiva grossezza delle caviglie. Insomma nello scegliere i propri abiti, la donna dovrà sfruttare la qualità di cui ho già parlato, vale a dire la capacità di saper vedere i vestiti non addosso ad un'altra, ma a se stesse».

(Copyright della «Chicago Tribune» e di «Stampa Sera»)

ANNUNCI ECONOMICI

Il prezzo di ogni inserzione dev'essere corrisposto anticipatamente alla Pubblicità Stampa (via Roma 80, Torino) per contanti o vaglia, o mediante versamento nel conto corrente postale numero 2/12956 Torino. Esso risulta dal prodotto del numero delle parole (minimo dieci, adoppiando le abbreviazioni) per la tariffa della rubrica adatta all'annuncio, con l'aggiunta delle tasse in ragione del 3,80 % globale.

Avvisi composti in neretto: tariffa doppia.

Per inserzioni in data fissa: aumento del 300 %.

Tutti gli avvisi vengono pubblicati su «La Stampa» ed in «Stampa Sera». Non sono ammessi annunci che contengano richieste di denaro o francobolli anche solo per la risposta.

Coloro che desiderano rimanere ignoti ai lettori possono utilizzare il nostro servizio cassette aggiungendo al testo dell'avviso la frase: Scrivere «Pubblicità Stampa n. . . . ., Torino», compilata per cinque parole. In tal caso all'importo dell'intero annuncio dev'essere aggiunto il costo della cassetta in lire 120 per decade, ed un deposito di lire 300 per il rimborso delle spese di recapito delle corrispondenze a coloro che non possono eseguirne il ritiro presso i nostri uffici.

La «Pubblicità Stampa S.p.A.», in base al capitolato di concessione di esercizio del casellario privato, è considerata a tutti gli effetti «unica destinataria della corrispondenza» indirizzata alla cassetta.

Essa ha quindi il diritto di verificare le lettere e di inoltrare soltanto quelle strettamente inerenti agli annunci, non inoltrando ogni altra forma di corrispondenza, stampati, circolari o lettere di propaganda.

Tutte le lettere indirizzate alle cassette debbono essere inviate per posta o espresso respinte se assicurate o raccomandate. Non si assume nessuna responsabilità per quanto eventualmente allegato alla corrispondenza.

Negli annunci matrimoniali è vietata la richiesta di fotografie e nel testo è indispensabile risulti l'intenzione «matrimoniale» dell'inserzionista con le parole: «sposerebbe» o «relazionerebbe sempre matrimonio» o altre similari.

COMMERCIALI L. 150 per parola

ACQUISTEREI una presa-fonogr. occasione camera 44 x 56. Inviare condizioni: Richiardi Michele, via Trento 28, Volpiano (Torino). A45419

ALTERNATORI, autotrasformatori, trasformatori, motori [illegible], via Cuneo 5, telefono 491-012. 947

ALTERNATORI, trasformatori, motori alterni, apparecchiature isolatori, contattori. Permuta noleggi. Saracco, corso Vercelli 55. Telefonare 351-836.

AUTISTI Tedeschi cercano contatti con lavoro assicurato 5 anni. Scrivere: «Pubblicità Stampa TORI — Torino».

AUTOGRU' Ormig ed altre gratis perfetto vi noleggiamo rivolgeteci per prestazioni industriali. Telef. 380-000 Ufficio, Torino, oppure 28-000 Novara.

AVION vendesi rotativa calcolo interno 240 x 1000 ottimo stato. Tel. 732-031.

INDUSTRIALI, impresari, costruttori, per vostre necessità sollevamento, spostamento, piazzamento macchinari, impianti e strutture noleggiamo nostre autogrù. Telefono 380-000 Ufficio, Torino, 28-000 Novara. 84

MAGLIFICIO lavorazione lusso, tagliatore abili maglierie difficoltà, assumerebbe lavoro per conto importanti negozi e tessi, esaminando anche combinazione. Scrivere: «Pubblicità Stampa 5234 — Torino». A44425

MOTORI, alternatori, trasformatori, di saldatrici, compra vendita, affitti, cambi, riparazioni. Valtri, Perugia 48.

MOTORI trasformatori, alternatori, dinamo, gruppi elettrogeni. Imperia, Unione Sovietica 157. 7360

MOTORIDUTTORI riduttori ad ingranaggi cilindrici in bagno d'olio. Gobernati, telefonare 883-743. 232

OFFICINA specializzata attrezzamenti stampi trancia per plastica bigiotteria cerca lavoro Via Re Genova 26, telefono 238-702. A45074

PRESSE eccentriche tutta potenze, pronta consegna, lunghe estrazioni. Rosso, telef. 765-232, Grugliasco.

PRIVATO produttore vende direttamente consumatore con a domicilio franco spesa piccolo partita vino eccellente bottiglioni sfusi. Telefonare 693-674.

PRODUTTORE vende 50 quintali vino barbera grado 12,5 gennaio. Zona Asti. Telefonare 528-595. A46183

ROTOCALCOGRAFIA cercasi cercasi lavoratori cilindri 1000 lamiera spessori 12-15 ultimo stato. Mercanti, Madama Cristina 29. A45915

STABILIMENTO avviatissimo per trivellazioni e costruzioni pompe orizzontali e verticali con trasla per irrigazione terreni, vendesi coi macchinari, causa salute. Telefonare 962-928.

STILETTRICE Minigarà 331 500 cucire 500 ultimo modello come nuova vendesi. «Occasione», via Boccioli 24, Genova-Rivarolo. 24003

TELESALVAMOTORI ada, allo, micro, interruttori, relais. L'Apparecchiatura Elettrica, Cairoli 22 Tel. 571-665.

TORNIO per cerchio vendesi in qualità anche misure fisse perfetto Ferriera di Borgaro. Telefonare 272-147, 272-139.

TORNIO parallelo semiuovo moderno meccanografia Norton vendo officina. Castelfidardo 17 C A46201

TRASFORMATORE trifase olio usato ottimo stato 1000 KWA, rapporto 5000/500 V., collaudato Scrivere: Cassetta 14 N. Spi Genova 34000

TRASFORMATORE trifase olio usato ottimo stato 500 KWA, rapporto 5000/500 V., collaudato Scrivere: Cassetta 14 N. Spi Genova 23988

TRASFORMATORE trifase olio usato ottimo stato 250 KWA, rapporto 5000/525 V., collaudato Scrivere: Cassetta 14 N. Spi Genova 23997

VENDESI sega cm. 90, incisio in legno. Telefonare 743-243 A44957

VENDO escavatori Ruston 12-15, 10 tonnellate Brumot, pala Fiat FL 7, FL 6, OM gommati revisionati a nuovo con garanzia. Carrara, telefoni 961-472, corso Roma 46 (locare San Pietro) Torino.

ARTIGIANATO L. 120 per parola

A. ALPHA Brevetti, sperimentazioni, esperimenti, consulenza in loro istituto. Prevenitivi. Cumiana 52, telefono 31-450.

DECORAZIONI cassero a volta 7000 lavabili 12.000. Telef. 529-295, 527-414.

IDRAULICI termosifoni gassone impianti termosanitari grandezza riparazione Torino provincia. Tel. 673-264, 885-982

IMPRESA decorazione stagno lavori civili, industriali. Prezzi miti Tel. 30-605.

MURATORE decoratore stagno lavori ristrutturazioni alloggi. Libero subito. Telefonare 538-507. A45581

SOC. CAPITALI CESSIONI RILIEVI AZ. L. 150 p. p.

A Torino agenzia commerciale vendesi attività cerca collaboratore quadro. Ottimo guadagno. Scrivere: «Pubblicità Stampa 47 — Torino». 1117

AVIATA azienda cerca 12.000.000 mandati interessi capitalizzati mensili per anni 5, garantite immobili terzogrado. Scrivere: «Pubblicità Stampa 7035 — Torino». A46503

AVIATA azienda mobili moderni provincia Novara cerca socio con capitale 50.000.000 massimo reddito, dimostrabili eccezionali immobili. Scrivere: «Pubblicità Stampa 7035 — Torino».

AVVIATISSIMA drogheria cede avviatissima grande stabilimento, intermediari esclusi. Telefonare 332-470. A46169

AVVIATISSIMA autoscuola cedesi via Leonardo Fea 2, Torino. A46356

AVVIATISSIMA fabbrica apparecchi tele comunicazioni ed impianti elettrici cedesi motivi familiari. Scrivere: «Pubblicità Stampa 2039 — Torino». A45823

AVVIATISSIMO negozio specialità, carrozzine [illegible] cedesi. Comprasi, telefono 707-514. 3135

AZIENDA trasporti conto terzi, 18 camion, reddito 15.000.000 netti dimostrabili, lavoro assicurato, conteggiatrice; cede Fassino, Madama Cristina 129 telefono 694-290. 816

BAR biliardi fotoelettrico mercato alloggio cedesi 8.000.000. Telefonare 287-376, Motta. A45567

BAR centrale Incasso 48.000 giornaliero, biliardo cedesi 8.000.000 dilazionabili. Troglia, corso Regina 263. 2

BAR centralissimo, arredamento nuovo, sala biliardi, 4 vetrine, alla metà 10.000.000 annui cede 36.000.000 Fassino, Madama Cristina 129. 816

BAR ristorante località montagna stagione estiva persona qualificata cauzionando garantendo affittanza. Scrivere: «Pubblicità Stampa 7035 — Torino».

BAR avviatissimo centrale trifase Rocco cedesi. Telefonare 74-070 Rocco.

BELLA pensione [illegible] Sampeyre bel avviata unisci conveniantemente causa salute. Scrivere: «Pubblicità Stampa 2118 — Torino». A46366

CAFFE' trattoria centralissima chiusura festiva, buona reddito cede Troglia, corso Regina 188. 2

CAMICERIA con [illegible] bar privata cedesi motivi familiari. Telefonare 383-371 A45216

CARROZZERIA forte lavoro permesso autoscocca [illegible] 20 macchine cede 3.200.000. Rivalo, S. Donato 13

CARTOLERIA [illegible] ottimo affare. Telefonare ore pasti 376-313. A46110

CAUSA disastri cedesi cartoleria, giocattoli. Telefonare 774-943. A45962

CAUSA malattia cede avviatissima rivendita pane. Telefonare 323-457 dalle 16 alle 19. A44382

CAVALLERA, Saluzzo 31. Volete acquistare, vendere azienda, culture Bovine, investimenti? Rivolgetevi fiduciosamente.

CEDESI allestimenti attrezzatissimo rimesso a nuovo. Telefonare 376-829.

CEDESI negozio acconciature a prezzo [illegible] causa [illegible] dalle 13 alle 13. A45558

CEDESI o affittasi attrezzatissimo studio dentistico Torino avviamento quindicennale. Scrivere: «Pubblicità Stampa 5293 — Torino». A47127

CEDESI negozio arredamenti con licenza mobili usati R. Rita. Telef. 43-567.

CEDESI causa malattia avviato negozio camiceria maglieria pantalone centrale. Telefonare 280-263. A45716

CEDESI causa sopraggiunto matrimonio signora [illegible] moderno ristorante alloggio, casa nuova, affitto mite, vicinanze Torino, buona clientela, garanzia. Telefonare 280-688 A46699

CEDESI avviato bar piazza centrale Via Telefonare 688 A46295

CEDESI motivi familiari [illegible] colli. sfusi. Telefonare [illegible] Serlatti.

CEDESI pasticceria confiderla centrale. Telefonare 53-200 A46555

CEDO eguilleria polli conigli miglior offerente dilazionando. Telef. 338-790.

CEDO o affitto moderno avviatissimo frutta verdura stagionale. Tel. 280-547.

CEDO autodimessa 172 auto completa, ultima costruzione. Telefonare 688-734.

CEDO drogheria per motivi familiari zona S. Rita, incasso 45.000, richiesta L. 3.200.000. Telef. 290-238 mattino.

CEDO falegnameria restituibile, cedesi interessenti. Telefonare 84-193.

CERAMICHE artistiche, oggetti regalo, rateizzabilissimo, forte passaggio, ritiro commercio cede 5.000.000 Fassino, Novara 29.

CERCASI garzoni praticanti per [illegible] giornali. Telefonare 688-727.

CERCASI persona seria disposta 2.500.000 contanti per acquistare metà negozio confezioni. Non occorre alcun capitale per ritiro merci già esistenti. Telefonare 281-908. A45167

CINEMA cercasi in gestione periferia Torino. Dettagliare offerte. Scrivere: «Pubblicità Stampa 7050 — Torino».

COMMESTIBILI avviatissimo specialità affamato cede in blocco 1.850.000. Rosselli, S. Donato 13. 977

COMMESTIBILI causa Partita grandissimo [illegible] 110.000 giornaliere affittasi urgente [illegible] Rivalo, S. Donato 13. 277

CROMATURA accetterà cedimi a piattaforma vendo, trattabile. Telef. 371-729.

DI SALVATORE, Unione Sovietica 10, cede lavorazione bar supermercoglieri centralissimo, alloggio, 65.000 garantite.

DI SALVATORE, Unione Sovietica 10, cede pensione centrale affezionatissima ottima camera 500.000, [illegible] 1056

DI SALVATORE, Unione Sovietica 10, cede bar supermercoglieri, alloggio, 43.000 garantite, 2.000.000. 1058

DI SALVATORE, Unione Sovietica 10, cede [illegible] 1056

DI SALVATORE, Unione Sovietica 10, urge cedere pasticcio zona sviluppo, 1.000.000. 1056

DI SALVATORE, Unione Sovietica 10, cede tabaccheria alimentari, 2.600.000. 1058

DI SALVATORE, Unione Sovietica 10, cede [illegible] 1058

DI SALVATORE, Unione Sovietica 10, cede tavola verdura forte lavoro 3.200.000 1058

DI SALVATORE, Unione Sovietica 10, cede latteria gastronomia zona sviluppo, 2.000.000. 1056

DI SALVATORE, Unione Sovietica 10, cede zona industria latteria gastronomia, 3.700.000. 1056

DI SALVATORE, Unione Sovietica 10, cede [illegible] 1056

DI SALVATORE, Unione Sovietica 10, cede [illegible] 1056

DI SALVATORE, Unione Sovietica 10, cede bar supermercoglieri, alloggio, 43.000 garantite, 2.000.000. 1058

DI SALVATORE, Unione Sovietica 10, cede [illegible] 1056

DI SALVATORE, Unione Sovietica 10, cede [illegible] 1058

DI SALVATORE, Unione Sovietica 10, cede [illegible] 1056

Gesto d'omaggio di Giovanni XXIII al Capo dello Stato italiano

Roma in festa per la visita del Papa all'on. Segni nel palazzo del Quirinale

L'eccezionale avvenimento costituisce un seguito della cerimonia di ieri per la presentazione al Pontefice del «premio Balzan per la pace» - Giovanni XXIII annuncerà la destinazione della somma in denaro del premio: probabilmente essa andrà a favore dei profughi e delle vittime degli ultimi conflitti

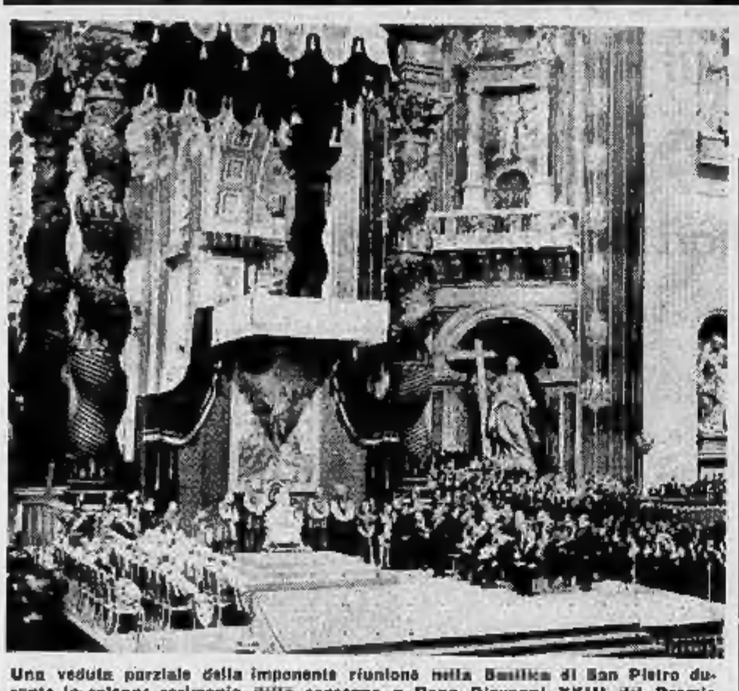

Una veduta parziale della imponente riunione nella Basilica di San Pietro durante la solenne cerimonia della consegna al Papa Giovanni XXIII del Premio Balzan per la pace (Telefoto «Associated Press» a «Stampa Sera»)

Nostro servizio particolare

Città del Vaticano, sabato sera

Roma è oggi in festa, bandiere a vivaci variopinti ne adornano le vie rumorose di traffico e di attività. Il Papa nel pomeriggio, ripetendo un gesto che già fece Pio XII il 22 dicembre del 1939, si recò al Quirinale in forma solenne. Papa Pacelli restituiva allora la visita fattagli dai sovrani d'Italia una settimana prima in Vaticano, ed era la prima volta che un Pontefice varcava la soglia dello storico edificio di Monte Cavallo dopo la costituzione dello Stato italiano.

Papa Roncalli compie oggi un gesto d'omaggio nei confronti della Repubblica e del suo Capo, il presidente Antonio Segni, e la sua visita, concepita nel quadro delle celebrazioni per l'assegnazione del Premio Balzan, acquista uno speciale significato. Tra le due date del 22 dicembre '39 e di oggi 11 maggio 1963 vi è un filo conduttore unico ed è il motivo della pace. Pio XII, reclamava al Quirinale, chiese ai politici italiani di preservare la Nazione dai pericoli della guerra. Mussolini non era tra la personalità ricevute per la circostanza al Quirinale. Meno di sei mesi più tardi, il 10 giugno del 1940, l'Italia entrava purtroppo in guerra a fianco della Germania.

Giovanni XXIII, anch'egli, torna al Quirinale per dare ripercussione agli appelli di pace che ha levato recentemente in ogni direzione e verso tutti i popoli indistintamente. Ma ha un grande vantaggio rispetto al suo predecessore, tale che parrebbe dover assicurare al suo gesto odierno un'efficacia e una rispondenza maggiori dell'iniziativa di Papa Pacelli. Il Papa giunge infatti in Quirinale non soltanto munito della fama di predicatore della pace, comune a tutti i Papi e connaturata con la missione cristiana, ma come un eletto della causa della pace, per conferma internazionale e di ogni schieramento politico.

Lungo le strade percorse dal corteo papale l'incontro con la folla rappresenta in sintesi l'espressione dell'ansia dei popoli che sale da ogni punto del mondo verso una pace giusta e duratura. Il tragitto è lo stesso, in senso inverso, che fu adottato per la visita di Pio XII a Vittorio Emanuele III: via della Conciliazione, ponte e corso Vittorio Emanuele, piazza Argentina, piazza Venezia, via XXIV Maggio. Ma papa Pacelli portò con sè vari cardinali e gran numero di prelati e dignitari della anticamera segreta. Non è tanto folto il seguito di Giovanni XXIII.

Con il cardinale Amleto Cicognani, segretario di Stato, fanno parte di questo seguito vari prelati della «famiglia pontificia», quelli cioè che per le loro funzioni sono maggiormente e quotidianamente vicini alla persona del Papa ed un ufficiale della Guardia nobile. Il Papa, come Pio XII nel 1939, indossa la veste bianca e la mozzetta rossa orlata di ermellino, e sopra di essi il manto ed il cappello rosso che Egli terrà sul capo nei tratti che percorrerà in piedi sulla automobile scoperta, come è caratteristica dei suoi incontri con la popolazione romana.

La sua uscita dal Vaticano, attraverso l'«Arco delle Campane», avviene poco dopo le ore 17. In piazza San Pietro sono schierati alcuni contingenti dei corpi armati pontifici. Di là dalla striscia di travertino che rappresenta la congiunzione tra le due braccia dell'emiciclo berniniano e che costituisce la linea di confine tra il territorio papale e lo Stato italiano, è in attesa una missione speciale inviata dal Presidente della Repubblica. La guida il dott. Stirone, segretario generale della Presidenza, e spetta a lui presentare a Giovanni XXIII il primo omaggio a nome dell'on. Segni.

In quello stesso istante una salva di ventun colpi di cannone saluta l'ingresso del corteo papale in territorio italiano. All'inizio di via della Conciliazione un reggimento di formazione rende gli onori militari, la fanfara suona gli inni di Mameli e di Gounod, nei pinti terminali della strada in cima ad alti pennoni garriscono le bandiere italiana, pontificia e del comune di Roma. Verso le metà della stessa via il corteo di macchine si arresta una seconda volta dinanzi alla tribuna che ospita le rappresentanze del governo, del prefetto e del sindaco. Procedendo verso il Quirinale, nell'ultimo tratto, in via XXIV Maggio, il Papa riceve gli onori militari da parte delle truppe del presidio di Roma.

L'arrivo del corteo al Palazzo del Quirinale è previsto per le 17,35, in base al minutissimo protocollo approntato in collaborazione tra le autorità italiane e vaticane. Nel momento in cui la vettura pontificia fa ingresso dal portone principale dello storico edificio, sulla Torre dell'orologio che lo sovrasta viene innalzata, accanto alla bandiera nazionale, quella pontificia dai colori bianco-gialli.

La guardia dei corazzieri, schierata tutt'intorno al cortile, rende gli onori a Giovanni XXIII mentre Egli viene aiutato a discendere dalla sua automobile. Il presidente Segni si fa incontro al Papa, si china dinanzi a Lui profondamente, e intanto vengono eseguiti gli inni nazionali vaticano ed italiano. Quando le note delle due marce si spengono, Giovanni XXIII ed il presidente Segni si ritirano nello studio detto «delle virtù cardinali», al piano terra, per un breve colloquio privato.

Frattanto tutte le autorità ecclesiastiche e laiche raggiungono il «Salone delle feste» e la «Sala dello Zodiaco» al primo piano. Terminato il colloquio, anche il Papa e l'on. Segni, accompagnati dal cardinale Cicognani e dal dottor Strano, salgono al piano superiore, si incontrano con i rispettivi seguiti nella «Sala dello Zodiaco» e di qui proseguono poi per le altre sale. In quella «dei parati piemontesi» si trovano in attesa per rendere omaggio a Giovanni XXIII la consorte e gli altri familiari del Capo dello Stato, nella sala «degli arazzi» il capo della delegazione ufficiale ministeriale, il sen. Gronchi, i presidenti del Senato, della Camera, del Consiglio dei Ministri e della Corte costituzionale, il ministro degli Esteri.

Ognuna di queste personalità si china in atto di omaggio dinanzi al Papa che, avendo alla sinistra il presidente Segni, raggiunge la «Cappella della Annunciazione», per una breve preghiera.

Alle 18, come prescrive il protocollo, il Pontefice e l'on. Segni fanno il loro ingresso nel «Salone delle Feste». Il Capo dello Stato pronuncia un breve indirizzo di omaggio, il sen. Gronchi dà lettura di una altrettanto breve dichiarazione come primo presidente del «Comitato internazionale Balzan» ed il Papa, infine, da un'ampia poltrona dai braccioli dorati legge una sua allocuzione.

In essa, e quanto si dice, è specificata la destinazione che Giovanni XXIII intende dare all'ingente somma consegnatagli come corrispettivo del premio per la pace. Si è detto come anticipazione in ambienti solitamente bene informati che essa andrà a beneficio dei profughi e delle vittime dei conflitti recenti.

Non più di venti minuti vengono assegnati dal protocollo a questa fase centrale della cerimonia nel «Salone delle Feste». Successivamente Giovanni XXIII e l'on. Segni si trattengono per alcuni minuti nella sala «dei parati piemontesi» e alle 18,35, esattamente un'ora dopo l'arrivo del Papa, il Capo dello Stato accompagna l'eccezionale ospite fino alla automobile in attesa nel cortile, congedandosi da lui. Con lo stesso cerimoniale dell'arrivo, il corteo papale lascia il palazzo del Quirinale per fare ritorno al Vaticano. Al confine dello Stato italiano, in piazza San Pietro, si rinnovano gli onori militari da parte delle truppe e l'omaggio della missione presidenziale.

Al Quirinale, prima dell'arrivo del Papa, ha oggi stesso luogo la consegna agli altri «premi Balzan» per il 1963. Dopo due discorsi del sen. Gronchi e dell'on presidente svizzero Etter, i premi vengono attribuiti a Paul Hindemith per la musica, al russo prof. Kolmogorov per la matematica, all'americano prof. Morison per la storia, al tedesco prof. Von Frisch per la biologia.

Filippo Pucci

L'assassinio di Maria Martirano alle Assise d'Appello di Roma

Il P.M. nella sua arringa si occupa anche di Vincenzo Barbaro

Lunedì il Procuratore Generale, dott. De Matteo, preciserà le ragioni per le quali sono da respingere le richieste di nullità della istruttoria avanzate dai difensori di Fenaroli, Ghiani e Inzolia - Inoltre egli tratteggerà la figura del «re delle evasioni» dando comunicazione di un rapporto psico-patologico dal manicomio criminale di Reggio Emilia dove attualmente il Barbaro è rinchiuso

DAL NOSTRO INVIATO

Roma, sabato sera.

Nella giungla poco meno che inestricabile degli incidenti procedurali da cui tutte le udienze da lunedì scorso a ieri sono state affollate, alcuni episodi si sono aperti un varco di prepotenza, richiamando su di sè la curiosità degli spettatori. Sono gli episodi che hanno per protagonista Vincenzo Barbaro, il personaggio di cui udremo di nuovo a parlare lunedì venturo, quando il processo riprenderà dopo le due giornate di sospensione di fine settimana. Parlerà il procuratore generale dott. De Matteo il quale, in un ampio panorama, indicherà alla Corte le ragioni per cui sono da respingere tutte le irregolarità che, secondo i difensori, rendono nulla l'istruttoria. Ma il rappresentante della legge avrà anche occasione di occuparsi del «re delle evasioni». Nell'udienza di ieri egli, infatti, ha annunciato di avere ricevuto dal manicomio criminale di Reggio Emilia un quadro psico-patologico, tracciato dagli psichiatri che l'hanno tenuto in osservazione.

I lettori si chiederanno se sia necessario alla Corte, in specie ai giudici popolari sapere con qualche precisione chi sia Vincenzo Barbaro. La risposta dev'essere senz'altro affermativa. Più volte il «re delle evasioni» si è inserito nella vicenda di via Monaci, in modo da creare molta perplessità. Tre episodi sono di particolare importanza: la parte da lui avuta nella compromettente corrispondenza clandestina tenuta da Giovanni Fenaroli a Regina Coeli, nel periodo istruttorio; la storia di una lettera misteriosa depositata nel carcere di San Vittore, dalla quale risulterebbe che egli sapeva ove erano nascosti i gioielli della Martirano già nei mesi prima che fossero scoperti; il capolavoro di immaginazione mediante il quale egli, affermando di sapere ove era nascosta alla Vembi la confessione del vero assassino, riuscì a farsi trasferire dal penitenziario di Porto Azzurro a Milano, dove, sebbene ammanettato, guidò una spedizione di carabinieri che, alla Vembi, cercarono, naturalmente invano, quel documento inesistente.

L'ultima sua iniziativa è di pochi giorni or sono ed è stata riferita nei resoconti di questa settimana: in un telegramma spedito dal manicomio di Reggio Emilia, Barbaro informò la Corte di avere consegnato al suo difensore avv. Cannarella, un oggetto importante ai fini di far luce sul «giallo» di via Monaci. Soggiunse che il legale avrebbe tempestivamente inviato quell'oggetto al presidente e concludeva segnalando la necessità di essere citato a deporre nella attuale fase del processo Fenaroli. La nuova, immaginosa costruzione del «re delle evasioni» è però ben presto crollata: l'avv. Cannarella, informato dai giornali della storia del tutto fantastica dell'oggetto misterioso, si affrettò a telegrafare al presidente della Corte, smentendo Barbaro e preannunciando una denuncia contro di lui.

Che cosa dunque si proponeva questo detenuto che, con le sue macchinazioni a getto continuo, ha ormai costretto carabinieri, direttori di carceri e magistrati a redigere quintali di verbali sul suo conto?

Innanzi tutto, egli è mosso da una finalità di carattere generale: «essere qualcuno», fare parlare i giornali, essere considerato l'uomo-chiave di situazioni importanti. E' una forma di megalomania sul conto della quale hanno molto da dire gli psichiatri.

Ma egli, nell'ideare i suoi imbrogli, mira anche a conseguire scopi pratici, di facile comprensione sul piano del senso comune, senza l'aiuto dello psichiatra. E' un condannato che ha di dinanzi a sè l'inesorabile certezza di dovere trascorrere in carcere lunghissimi anni e, per combattere la noia e i sacrifici di un tale destino, sfrutta di continuo le risorse della sua sorprendente fantasia. Così denuncia falsità, memoriali, promuove rivelazioni sui grossi misteri giudiziari che via via si affacciano alla ribalta della cronaca, egli ottiene di conferire con avvocati e magistrati e di essere trasferito di carcere in carcere, trascorrendo in viaggio qualche giorno ogni mese. La vita in prigione è meno pesante a chi disponga di quattrini: ecco perchè in cella egli «lavora», riuscendo a realizzare guadagni.

La sua attività è multiforme. Sebbene abbia compiuto soltanto in parte gli studi liceali e quando scrive si muova con difficoltà fra le regole della sintassi, possiede una sorprendente abilità nel redigere memoriali sul modo di interpretare gli ottanta articoli della Ia parte del Codice di procedura penale, riguardanti le norme di applicazione e di notifica delle sentenze. In una dei suoi molti processi, con un esposto ha illustrato dei motivi giuridici che, ritenuti infondati dal suo avvocato, furono invece accolti dalla Corte di Cassazione. In tutte le prigioni d'Italia, i detenuti decantano questa grande vittoria. Ecco perchè in carcere egli, con una certa frequenza, lavora in qualità di consulente procedurale di altri detenuti, riscuotendo onorari di ottimo livello.

Bastano questi proventi a spiegare il suo invidiabile tenore di vita, i vestiti di buon taglio, le camicie di seta, i profumi di cui dispone? No: egli guadagna anche in altro modo. Profondo conoscitore di tutti i misteri della vita carceraria, aiuta a pagamento i detenuti ricchi a corrispondere clandestinamente con l'esterno e a trasmettere biglietti ed altri impicci della medesima prigione. Gli «affari» stipulati con Giovanni Fenaroli e Regina Coeli, consentendogli di inviare messaggi a Ghiani e a Inzolia, sono un esempio di un'attività niente affatto occasionale per il Barbaro.

Quando un «cliente», al momento di pagare, recalcitra, Barbaro lo ricatta. A questo punto, si pone l'interrogativo: anche i ricatti contribuiscono ad accrescere i suoi introiti? Alcuni fra gli «inquilini» di Regina Coeli che, durante il processo di primo grado per il «giallo» di via Monaci, deposero sulla sua attività, affermarono che in proposito non esiste il minimo dubbio.

Egli, inoltre, vanda «servizi» di ogni genere: i lettori ricordano come a Giovanni Fenaroli abbia offerto un alibi falso a favore di Raoul Ghiani, chiedendo come compenso dieci milioni. Quando osa spiccare simili cifre, Vincenzo Barbaro si rivela davvero un maestro fuori della realtà, meritevole delle attenzioni dello psichiatra. In altre circostanze, però, egli sa contenere le sue richieste nei limiti del possibile, ottenendo risultati soddisfacenti.

C'è un altro aspetto sorprendente nell'attività di Vincenzo Barbaro. In carcere egli gode di un'inoppugnabile grado di libertà. In barba a tutti i divieti dei regolamenti, riesce a tenere in cella l'attrezzatura di uno studio professionale: penna, matita, carta, codici, libri, cartelle di documenti, raccolte di giornali e riviste, agende, guide, calendari, ecc. Un materiale che gli è prezioso, specie per la fabbricazione delle lettere e dei memoriali in cui annuncia clamorosi colpi di scena nei grossi fatti di cronaca.

Come mai gli sono accordati tanti privilegi? La spiegazione è semplice: temuto come diabolico «piantagrane», tesse con successo abili reti di piccoli ricatti, piegando la volontà di secondini e capi-braccio.

La conoscenza di questi aspetti della personalità di Vincenzo Barbaro aiuta a dimostrare come le sue rivelazioni, anche in questo processo, non meritino nessun credito.

Furio Fasolo

Si taglia la carotide con un colpo di roncola

Asti, sabato sera.

f.a.m.) A Cerreto d'Asti il contadino Giovanni Pinino di 71 anni, del luogo, è stato trovato ieri sera dai familiari sanguinante a terra, in una pozza di sangue. L'infelice aveva tentato di uccidersi con un colpo di roncola alla gola. Trasportato all'ospedale di Asti è stato ricoverato con prognosi riservata per una vasta ferita alla laringe. Non si conoscono ancora i motivi del tentato gesto.

Il tempo oggi in Italia

Le condizioni atmosferiche nelle principali città italiane e le temperature minime registrate nelle ultime 24 ore. (Com'è noto, le temperature fornite dal Bollettino meteorologico possono presentare delle discordanze con le temperature minime registrate in determinate zone della città).

Le prenotazioni dei turisti si fanno sempre più massicce

Cielo quasi completamente sereno in Riviera Tempo minaccioso, invece, in parte del Piemonte

Stamane sul Pinerolese si è abbattuto un furioso temporale con grandine e fulmini: notevoli danni alle colture

Genova, sabato sera.

Situazione meteorologica migliorata. Stamane cielo quasi completamente sereno con qualche accenno di nuvolosità sparsa. Leggera foschia lungo la costa, dove la visibilità, al mattino però discreta, mentre localmente è ridotta per caligine e fumo. Mare calmo a Genova e Levante, poco mosso lungo la costa di Ponente. Venti deboli variabili o quasi calmi. Temperature: Genova 15; Passo dei Giovi 10, Santa Margherita, Rapallo 16, Camogli e Nervi 17, Arenzano 15, Sanremo 15, Albenga 12. Il centro meteorologico prevede un aumento della nuvolosità nelle prossime ventiquattro ore per una perturbazione che attualmente interessa la Francia. Nonostante questa previsione in Riviera le prenotazioni appaiono più massicce delle settimane precedenti. La Riviera si prepara a ricevere molti turisti dal Nord che approfittando dell'aeroporto internazionale di Genova-Sestri si sono prenotati quest'anno nei campings o negli alberghi riviereschi. Stamane il traffico non era ancora intenso, ma le pattuglie della polizia stradale sono state rinforzate lungo le strade e la autostrada per le prossime ore. Gli stabilimenti balneari sono pronti rinfrescati da colori brillanti, ad accogliere i bagnanti che già domenica scorsa hanno movimentato le spiagge.

Savona, sabato sera.

Tempo incerto nella Riviera di Ponente. Stamane il cielo era coperto, ma non minaccioso. Sul mare la visibilità è ridotta da banchi di foschia. La temperatura si aggira sui 15°.

Acqui, sabato sera.

Sull'Alto Monferrato e nell'Acquese cielo nuvoloso, con foschia. Stamane la temperatura era di 10°.

Casale, sabato sera.

Il cielo è in prevalenza coperto. Stamane il termometro segnava 14°.

Novara, sabato sera.

Nel Novarese il cielo si è rasserenato ed è tornato il sole dopo il violento temporale del pomeriggio di ieri. In alcune località della zona collinare era pure caduta per qualche minuto la grandine, senza però provocare gravi danni ai vigneti. La temperatura si è abbassata: stamane alle 7,30 era di 9°.

Alessandria, sabato sera.

Cielo in parte nuvoloso su quasi tutto il territorio di Alessandria. A tratti vento e temperatura afosa. Stamane il termometro segnava 13 gradi.

Asti, sabato sera.

Sull'Astigiano questa notte una fitta nebbia ha gravato sulle strade rendendo difficile la circolazione. Oggi il cielo è nuvoloso. Temperatura alle 8: 13 gradi.

Cuneo, sabato sera.

Le condizioni atmosferiche continuano a mantenersi incerte. Anche stamane il cielo era completamente coperto.

Mondovì, sabato sera.

Il cielo è coperto, la temperatura si aggira sui 10°.

Pinerolo, sabato sera.

Un furioso temporale si è abbattuto questa mattina su tutto il Pinerolese. La grandine è caduta con violenza specie in Val Pellice e nella Val Chisone, recando notevoli danni alle colture. In città la grandine è caduta frammista a molta acqua, lampi e fulmini.

Aosta, sabato sera.

In tutta la Valle d'Aosta il cielo è coperto con tendenza a locali schiarite. La temperatura è stabile: a Courmayeur stamane si registrano +10, ad Aosta +12 e a St. Vincent +14.

Vercelli, sabato sera.

Cielo nuvoloso, stamattina, nel Vercellese. Tira vento, anche se non nella stessa misura di ieri. La temperatura alle 7 era di 15°.

ecco un'acqua che vi fa bene
CRODO
digestiva - antiuretica - anticatarrale

Servetti & C.
PROFUMERIA - ARTICOLI PER TOELETTA - VIA NIZZA 1
IL SUO ASSORTIMENTO,... I SUOI PREZZI.....

Istituto MARGARA
Via delle Rosine 18 - Tel. 82.821 - Torino
LICEO SCIENTIFICO - GINNASIO
LICEO CLASSICO - SCUOLA MEDIA
PARIFICATI
SONO APERTE LE ISCRIZIONI AGLI ESAMI

R. CERULLI - VIA GIOLITTI 11
SCEGLIE PER VOI I MIGLIORI OGGETTI
PER COMPLETARE IL VOSTRO ARREDAMENTO
TELEFONO 52.83.26

STUDIARE IL TEDESCO
con il «Nuovissimo Metodo» adottato dall'Istituto Alfalingue è un vero divertimento. Approfittate dei celeri corsi estivi, appena iniziati! Telefonate urgente 52.88.77
ALFALINGUE - Via Febre 4 - TORINO

contro la SORDITÀ
amplificatori acustici invisibili
PREZZI RIBASSATI

ACUSTICA VACCA
VIA SACCHI 16, TORINO, TEL. 519.992
Richiedete una prova senza impegno

TRIBUNALE DI TORINO - FALLIMENTO N. 186/62

DELLA DITTA PIERO CAVAGNERA

DECRETO GIUDICE DELEGATO DEL 18 MARZO 1963

Le merci saranno vendute direttamente al pubblico nei locali stessi della Ditta fallita.

DA LUNEDI' 13 MAGGIO

verranno messi in vendita enormi quantitativi di merce delle migliori marche nazionali ed estere

ALCUNI ESEMPI

MARCHE: Gibson & Lumgair Ltd, Josiah France, Barcla'y Wollen Co. Ltd, George Parkin & Co. Ltd, Schoeller Duren 1799, Ermenegildo Zegna, Maffat Bros Ltd, Coromil - Yohn Taylors Ltd, Perrotts Ltd, Ferwollen, Dolphin, Giordano - Gold Mark, J. & J. Crombie Ltd, Bestex of London, Lanificio Porrino, Lanificio di Somma, Lanificio Cerutti, Lanificio Simone

LOTTO DRAPPERIE LANERIE

LANERIE DONNA cm. 130	L.	290 mt.
LANERIA DONNA LANA CREPE' cm. 130	»	550 »
VIGOGNA PURA LANA cm. 150	»	690 »
SOPRABITO ALTA MODA PURA LANA cm. 140	»	990 »
GIACCA UOMO PURA LANA DISEGNO NOVITA' cm. 150	»	990 »
FRESCHI PURA LANA alt. 150 cm.	»	1.000 »
LANERIE DONNA QUALITA' EXTRA - SUPERIORE cm. 130	»	1.200 »
PETTINATI GRANITE' PURA LANA cm. 150	»	1.900 »
PETTINATI PURISSIMA LANA MIGLIORI MARCHE cm. 150	»	2.900 »
PETTINATI MIGLIORI MARCHE NAZ. ED ESTERE AL TAGLIO mt. 3	»	13.500 cad.

MOLTI ARTICOLI PER CORREDO

MARCHE: Cotonificio Bassetti, Cotonificio Zucchi, Cotonificio Legler, Cotonificio Poirino, Cotonificio Sisa, Cotonificio Triestino, Cotonificio Assofi, Cotonificio Giori & C., Cotonificio Carminati, Lanificio Somma, Lanificio Pastore, Lanificio Lane Rossi

LOTTO TELERIE E VARI

STROFINACCI COTONE INDANTHREN	L.	75 cad.
CRETONNE - alt. 70 cm. - PURO COTONE	»	95 mt.
CRETONNE - alt. 80 cm.	»	135 »
FEDERE	»	185 cad.
ASCIUGAMANO SPUGNA	»	125 »
CRETONNE cm. 130 DISEGNI ESCLUSIVI	»	255 mt.
TRALICCIO DAMASCATO DOPPIO RITORTO	»	265 »
TOVAGLIATO COTONE E CANAPA cm. 150	»	270 »
ASCIUGAMANO SPUGNA 70x120	»	290 cad.
LENZUOLO PURO COTONE 1 PIAZZA	»	590 »
LENZUOLO MATRIMONIALE PURO COTONE	»	1.450 »
COPERTA MATRIMONIALE BORDO VELLUTO	»	3.950 »
COPERTA LANA 1 PIAZZA	»	1.950 »
PARURE MATRIMONIALE (lenzuolo e federe) PURO COTONE	»	2.450 »
PLAID PURA LANA	»	1.100 »
PLAID MOHER LANA FINISSIMA	»	3.500 »

ED INNUMEREVOLI ALTRI ARTICOLI DI QUALITA' E DI MARCA

VIA MAZZINI N. 3 - TORINO

(VICINISSIMO PIAZZA LAGRANGE)

ANNUNCI ECONOMICI

COMPRA - VENDITA AFF. LOCALI e TERR. L. 150 p.p.

(Continua da pag. 4)

A Torino vendo espandibile industriale libero o affittasi. Telefonare 273-371.

ACCORDIANO istituti ed alloggi e vendesi anche ipotecati rendonsi 5 anni. Fiduciaria, piazza Statuto 24, telef. 535-389, 655-042. 1015

ACQUISTASI 150 metri quadri casa anche non recente veramente signorile. Telefonare 770-056. A45116

ACQUISTASI alloggio signorile sup. 200-300 mq. possibilmente in Crocetta. Telefonare 772-957. A46029

ACQUISTASI appezzamento terreno agricolo uso coltivazione, anche incolto. Telefonare 839-784. A45895

ACQUISTERei immobile con servizio Vinzaglio Maffeotti ultimo, Scrivere a Pubblicità Stampa 7027 — Torino.

ACQUISTO azienda sullo Jonio nella Sibaritide. Scrivere a Pubblicità Stampa 8002 — Torino. A44283

AD Almese, causa trasferimento, vendesi villa signorile posizione panoramica, nuova costruzione, salone sette camere due bagni, due garages, lavanderia, termoautonoma, giardino, mq. 2000 ben delimitati. Prezzo 25.000.000. Telefonare 44 714. A45257

AFFARONE casa vendesi quattro piani camere cucinette servizi, cinquem. mq. 6.500.000. Andisio Luigi, via Nuova Circonv. 41. Pianezza (Settimo).

AFFARONE occasione unica vendesi 8 villini affittati a terzi-estate 40.000 annuali. Telefonare 339-180 ore pasti.

ALLEVAMENTI cascina signorile ottima posizione panoramica collina Avigliano angolo fiat, 567 614 ore ufficio.

ALLOGGETTI belissimi (mobili soltanto dado) piccolo ambiente, vendonsi Sicilia, Telefonare 329 713. A46312

ALLOGGETTO moderno ottima posizione panoramica ovviamente facilitazioni pagamento vendo. Telefonare 655-762.

ALLOGGI barriera Milano 1-2 camere cucina servizi vendonsi. Telef. 851-824.

ALLOGGI signorilissimi 3 vani doppi servizi in villetta sono residenziali eventuale mutuo. Rivolgersi: Riva, via Mazzini 2.

ALLOGGI camere cucine servizi mobilati giugno zona Italia '61 vendonsi. Telefonare 630-002. 1074

ALLOGGI signorili quattro 2-3 camere cucine cortili servizi vendo direttamente impresa, via Filadelfia quasi angolo via Tripoli, Telefonare 393 106.

ALLOGGI signorili 2-3 camere cucina, ingressi, mutuo, ristrutturati, vendonsi direttamente costruttore. Barletta 104 ang. Bistagno. A822109

ALLOGGIO barriera Milano 2 camere cucina cortile costruzione vendesi libero 2.500.000. Agenzia Truglia, corso Regina 188. 3

ALLOGGIO nuovo via Vigliani, due camere cucina bagno, ascensore, termosifone. 5.700.000. Ragioniere Pinbaldi, piazza Lagrange. 136

ALLOGGIO piazza Rivoli due camere cucina nello servizi situato vendo 6.200.000 libero, S. Donato 12. 340

ALLOGGIO signorile mutui 2 camere ed ingresso cucina doppi servizi garage zona Lanza occasionissima vendo 13.500.000. Rosta, S. Donato 12. 340

ALPIGNANO vendo alloggio nuovi libero due camere cucina servizi, bella posizione. Telefonare 726-043.

ANTICIPANDO 4.000.000 rate mensili alloggi due tre camere tinello cucinino zona Francia. Telefonare 672-894.

APPARTAMENTI GARETTI, CORSO FRANCIA ANGOLO RIPACCI 1-2 CAMERE, TINELLO, CUCININO, SERVIZI, OTTIME CONDIZIONI PAGAMENTO. RIVOLGERSI CANTIERE OPPURE TELEFONARE 276-643. 187

APPARTAMENTI CASETTI, CORSO MEDITERRANEO 110 (CROCETTA) CASA RIMESSA COMPLETAMENTE NUOVO 1-2 CAMERE TINELLO CUCININO SERVIZI, RISCALDAMENTO CENTRALE, VOLENDO LIBERI, VENDIAMO L.900.000 CAMERA. RIVOLGERSI SUL POSTO ORE 14,30-17 OPPURE FILIALE XX SETTEMBRE 12. 187

APPARTAMENTI CASETTI, CORSO RAFFAELLO ANGOLO BALUSTO, ZONA VALENTINO, STABILE SIGNORILISSIMO, 4-5-6 VANI, TRIPLI SERVIZI, VENDIAMO, RIVOLGERSI FILIALE XX SETTEMBRE 12. 187

APPARTAMENTI CASETTI CRUCIJADA 500 1-2-3 CAMERE, SERVIZI OTTIMA POSIZIONE, VOLENDO ALTO REDDITO. FACILITAZIONI PAGAMENTO. RIVOLGERSI UFFICIO VENDITE VIA LAMARMORA ANGOLO BARACCA OPPURE FILIALI TORINO. 187

APPARTAMENTI CASETTI SIGNORILISSIMI 3-3-3 CAMERE, CUCINA, SERVIZI, CORSO CAIO PLINIO ANGOLO TEMALE LUCE, VEDUTA, RICHIESTA 2.000.000-18.500.000. REDDITO, BOX, BASSO FABBRICATO. RIVOLGERSI CANTIERE OPPURE FILIALI XX SETTEMBRE 12, CARDUCCI 126.

APPARTAMENTI REDDITO CASETTI ABATE CHANOUX (PIAZZA MASSAUA) 1-2 CAMERE TINELLO SERVIZI. CANTIERE OPPURE TELEF. 276-643.

APPARTAMENTI signorili mutuali 4 camere doppi servizi, Saluzzo 36, vendo Visita 15-17. Lorenzo, Bilotti 2. 113

APPARTAMENTI signorili in palazzina piccolissimi 4-5 camere, doppi servizi, riscaldamento, giardino Punta Verde 5 bis-31. 820

APPARTAMENTO gran Duomo, cortile-cortile, salone, libreria cristallo, soleggio mattino. Campia, tel. 767-516. 1135

AUTORIMESSA costruzione nuovissima, corso Francia, vendonsi posti. Telefonare 538-535 (pasti). 204

BARRIERA Milano zona carattere differenziale vendo cas. 4000 circa terreno per grande complesso edilizio ai migliori prezzi. Telefonare 224-137. A46126

BELLISSIMO camera tinello servizi vendesi, nuova costruzione, 5. bis, Telefonare 500-254 A10691

BORGATA Vittoria, via Orvieto 34, vendiamo ultimi alloggi camera cucina, nuovi abitabili subito. 4.500.000. Mutuo, facilitazioni. Visite cantiere mattino.

CASA vendesi nuova terreno bagno accettasi 31 camere 1.700.000 a camera interessati. Telefonare 45-281.

CAMERE 30 accessori portineria, 4 autocamere, ascensore, 2 linee telefoni, 3 grandi negozi, abitazioni terreni Alpignano Castelletto. Opera, Alpignano, telefono 966-365. A45903

CASA nuova in Grugliasco panoramica camere 17, box 5, pronta subito vendesi. Accettasi in cambio parte terreno edificabile. Telefonare 83-098.

CASA CASETTI CENTRALE, COSTRUZIONE RIMESSA NUOVO, TERMO CENTRALE, 23 CAMERE SUDDIVISE 1-2 CAMERE, TINELLO, CUCININO, SERVIZI, 3 BOX. VENDE 65.000.000. XX SETTEMBRE 12. 187

CASA Parella 30 camere 2 piccoli vendesi. Troglia, corso Regina 188.

CASETTA finitelo box senza contratto libera vendo. Masino, Bellezia 7.

CASETTE Asiglano 3-4-5 camere, luminose, panoramiche vendonsi. Tel. 655-510.

CAV. Conti Arcivescovado 3, vende palazzetto vendi cassette, giardini 500, garage, polizza, posizione centrale comodissima. 320

CEDESI magazzino centralissimo mq. 200, fitto mensile. Tel. 735-294.

CAV. Conti, Arcivescovado 3, vende attività nel centro, 500 interno, 18.000.000 Minimi. 120

CAV. Conti, Arcivescovado 3, vende alloggi eminenti 1-3 camere tinello servizi, campo Torino 138

CENTRO S. Rita alloggio camera tinello servizi vendesi. Telefonare 294-966.

COCOLETO, Riviera Ponente, vendo appartamenti nuova costruzione tutti confort, vista mare. Ottimi prezzi. Dilazioni pagamento. Indirizzare: Vallino Donati, Varazze 2311

COMMUTERei propietà 80 chilometri Milano vendesi con due appartamenti mobili Italia. Scrivere a Pubblicità Stampa 5238 — Torino. A44670

COMPRO alloggio 2-3 camere. Scrivere a Pubblicità Stampa 428 — Torino.

COMPRO casetta con tenitoria civile, alta collina, preferenza nord di Chieri. Telefonare 272-634.

CORSO Grosseto 238, Edificio vende una camera tinello cucinino, peraltro stabile, abitabili subito, mutuo, facilitazioni. Visite cantiere 1000

CORSO Grosseto 268 vende mutuati ultimi negozi, magazzini vani oppure abitabili. Lorenzo, Bilotti 2. 113

COSTRUENDI alloggi finiti alloggi mq. 100, 150, 220 vendo reg. Balzani, telefono 44-742. Visite dirette cantiere, Monforte 19 presso Adriano, tutti giorni 14,30-17,30. 321

COSTRUTTORE VENDE ALLOGGI RIFINITISSIMI ASSICURANDO REDDITO 7%. TELEFONARE 646-479.

CROCETTA casa signorile quattro camere servizi vendesi. Telefonare 546-387

CROCETTA via Cesana 85 vendo alloggi 1-3 camere tinello servizi 4° piano, facilitazioni. Telefonare 247-501.

DE-MA occasioni vende piccolissima proprietà triangolare, alloggio 180 mq. 3 camere, salone, cucina riservisti Lire 180.000 mq. Facilitazioni. Tel. 45-674, 546-290. 286

DE-MA occasioni vende San Paolo 3 camere tinello cucinino servizi ottima posizione 6.700.000 più mutuo. Telefonare 45-674, 546-290. 286

DE-MA esclusiva vende autorimessa abitata alto reddito corso Unione Sovietica mq. 1250, richiesta 80.000.000, mutuo. Telefonare 45-674, 546-290.

DE-MA esclusiva vendesi in Nichelino, alto reddito, alloggi 1-2 camere, 2 milioni caduno, mutuo. Telef. 45-674, 546-290. 286

DE-MA esclusiva vende corso Unione Sovietica 331 alloggi stabili reddito 1-2-3-4 camere, mutuo San Paolo. Telefonare 45-674, 546-290. 286

DE-MA esclusiva vendesi via Catania, stabile via Montevideo 3, camere tinello cucinino servizi pronti giugno 10.500.000. Telefonare 45-674, 546-290. 286

DE-MA esclusiva vende: via Goriza angolo via Tirreno, alloggi 2-3 camere tinello, riservisti, mutuati. Tel. 45-674, 546-290. 286

DE-MA occasioni, vende via Barletta appartamenti 2-3-4 camere, tinello servizi, 2.850.000 camera, mutuo, facilitazioni sino al 60%. Telef. 45-674, 546-290.

DE-MA occasioni vende, arrivato su corso Racconigi, Bellissimo appartamento, 4 camere, cucinino, 11.500.000. Telefonare 45-674, 546-290. 286

DE-MA occasioni, vende villa Pino Torinese meravigliosa vista 34 camere più due dipendenze, terreno 3000 mq. 60 milioni. Telefonare 45-674, 546-290.

DE-MA investimenti vende in Nichelino alloggi 1-2-3 camere, piano arretrato, 1.900.000 camera. Telefonare 45-674, 546-290. 286

DE-MA investimenti vende scala due camere tinello servizi adatta alla vendita sono liberi. Telefonare 45-674, 546-290. 286

DE-MA esclusiva vende centralissimi 2-3 camere, saloni, riservisti da L. 120-125.000 mq. Telef. 45-674, 546-290.

DI SALVATORE, Unione Sovietica 10, vende alloggi signorili 1-2 camere tinello cucinino servizi zona S. Rita, S. Paolo.

DI SALVATORE, Unione Sovietica 10, vende villetta un giardino sul cancello doppi servizi riscal. centrale. 1050

DIANO Marina San Bartolomeo vendonsi alloggetti una due camere cucina servizi fronte mare tutti confortu. Telefonare Torino 253-052 ore 15-19 880

DUE camere tinello cucinino zona centrale nuova costruzione, cortile, privato sole, Telefonare ore pasti 882-804.

ENTE pubblico, acquisterebbe o affitterebbe locali uso ufficio zona centrale o semicentrale minimo mq. 700. Telefonare 537-402, 527-466. A47409

FIOCCARDO piccolissima vendo villetta 4 camere servizi garage, giardino. Telefonare 547-502. 1000

GRAN Madre vendo 6 camere cucine doppi servizi, garage, ascens. terme. Telefonare 834-064. A44802

GRUGLIASCO vendonsi alloggi 1-3 camere tinelli servizi box, prezzi politici. Telefonare 82-995. A44859

GRUGLIASCO, via Antale Poli, vendonsi alloggi 1-2 camere tinelle cucinino servizi. Rivolgersi Organizzazione immobiliare vendite rateali) Balestre, corso Matteotti 2000, Torino. 731

I.F.I.T. San Quintino 4 bis, concede radicalmente finanziamenti a ceti impiegatizi su case, alloggi, terreni.

IMPRESA vende direttamente alloggi signorili 3-5 camere. Telef. 890-496.

LANZO (Mauro vendonsi alloggi 3 camere cucina servizi e negozi. Rivolgersi Organizzazione immobiliare vendite rateali Balestre, corso Matteotti 2000, Torino. 731

LEINI' fronte prolungata vendo bellissimi lotti terreno adatti villette, piccole industrie. Telefonare 287-031.

LUNGO Po Antonelli 151 interno 10 vendiamo signorili alloggi 1-2 camere cucina, ing. Bilotti, facilitazioni. Visite cantiere. 1000

LUNGO Po Antonelli privato vende panoramico signorile quasi finito due camere tinello servizi. Tel. Settelli 321-073.

MAGAZZINI luminosi, accesso carraio, vendonsi via Orvieto 24 (borgo Vittoria). Visita cantiere mattino.

MAGAZZINO ottimo, mq. 300, passaggi Statuto vendesi. Uomo, Droppero, telefono 327-342. A41651

MIRAFIORI, Camille Hérlo 46, alloggi signorili piccoli vendonsi 2-3 camere cucina. Lorenzo, Bilotti 2. 113

NEGOZIO barriera Milano 2 vetri ampio garage, cantina, Telefonare 851-823.

NUDI autorimessa, 1700 mq. 200 macchine, 85.000.000; altra 1200 mq., 65.000.000. Razzimotor Fiorbello, piazza Lagrange. 136

MUTUI ipotecari comunali imprese industriali milioni 50.000.000. Scrivere a Pubblicità Stampa 2105 — Torino.

NICHELINO vendo villetta sette piccoli anno, 1.250.000, camera bellissima. Telefonare 681-037. A45882

NICHELINO, Edificio vende via S. Francesco d'Assisi 74 alloggi 1-2 camere. Mutuo, facilitazioni, visite cantiere.

OCCASIONE vendo casa con terreno altipiano 45 km. da Torino, Tel. 980-727.

OCCASIONISSIMA vendesi ufficio arredato 5 vani telefoni centralissima. Scrivere a Pubblicità Stampa 3128 — Torino.

ORBASSANO divisioni terreno per villette ottima posizione tutti servizi vendo. Telefonare 905-780 1141

PACHE Giannetti vendesi casa prato, stabile villino. Scrivere a Pubblicità stampa 4441 — Torino. A46058

PEROTTO, vendesi villa signorile e box terreno, vendo. Telefonare 82-216.

PINO torinese casa contadina mq. 2800 interno. 12.500.000. Telefonare 82.916.

PINEROLLINESE, vendo tre alloggetti due camere, negozio, gratis. 18.000.000. Telefonare 942-841 A45595

PINEROLLINESE, Stabile sei ville, passaggi corso Piceo, vendo terreno per costruzione villa, progetto approvato, 13 camere. Telefonare 517-562. 1000

PRIVATO vende casetta signorile 17 ville a cinque bellissimo magnifica posizione aperta e luce strada proprio vicino provinciale libero subito con o senza mezzadria vigna campi e pratì buona stalla, richiede 17.500.000 trattabili in Cinzano. Telef. 364 505 ore pasti 673 264.

PRIVATO vende panoramicissimo 2 camere tinello cucinino zona S. Rita 7.400.000 libera. Scrivere a Pubblicità Stampa 4447 — Torino. A46076

PRIVATO vende proprietà 8 km. da Pinerolo, casa 8 vani terreno mq. 3000 cintato Telefonare 283-511. A46285

PRIVATO vende 6 camere tinello servizi terreno alt. 1500 mq. soleggiatissimo vista montagna progetto approvato km. 18 Torino. Telefonare 370-493.

PRIVATO vende alloggio quattro camere servizi terrazza. Telefonare 283-566.

PRIVATO vende a privato terreno panoramico 30 km. da Torino, Acqua, strada, luce, adatto villetta. Tel. 753-053.

PRIVATO acquista contanti alloggio nuovo o recente signorile 3-10 camere più servizi. Scrivere a Pubblicità Stampa 3145 — Torino. A45735

PROGETTO per capannoni industriali vendo Settimo Torinese piccoli grandi lotti. Telefonare 778-371. 163

S. MAURO piccolissimo vendo lotto terreno mq. 1000 adatto costruzione villa. Telefonare 358-236. A45367

SANREMO appartamento villa vista mare zona Fiori vendesi. Telefonare 280-600

SANREMO vendiamo appartamenti villa due quattro camere, servizi, tutti panor. Bona, Sanremo. 21703

SANREMO villetta nuovissima balneare, vendo signorile soleggiato panoramico appartamento tre camere servizi terminazione. Scrivere: Riviera Pubblicità 29 A. Sanremo. 33770

SANT'ANNA (San Mauro), via Rivoli 44, vendesi villa 8 camere servizi, ampio giardino. Rivolgersi Organizzazione immobiliare vendite rateali Balestre, corso Matteotti 2000, Torino. 731

SIGNORILE alloggio due camere tinello cucinino servizi vendiamo zona Francia. Telefonare Cons. FAI 510-678, 525-831.

STATUTO (piazza) 2 vendesi alloggio 3 camere servizi. Rivolgersi Organizzazione immobiliare vendite rateali Balestre, corso Matteotti 2000, Torino. 731

TERRENI Lanzo Rivoli Ivrea costruzione 60-90-140 camere. Tel. 487-091.

TERRENO per villetta 625 mq. zona 1.350.000 Pianezza, occasione. Telefonare 630-975. A46088

TERRENO industriale entro linee ferr. Torino vendesi urgente. Telef. 800-277.

(Continua a pag. 10)

La Ferro-China Bisleri è ciò che mancava a questo, dopo cinque mesi, il "Ferro-China Bisleri 30°", cioè a 30 gradi accanto, che vi allieta a quella piacevolezza di moderata gradazione, con le stesse caratteristiche originali, adatta per accompagnare, per addolcire maggiormente una parte della sua [illegible]

L'inglese e il russo processati a Mosca per spionaggio

Il tribunale sovietico pronuncia la sentenza per Wynne e Penkovsky

Il P.M. ha chiesto dieci anni di detenzione per l'uomo d'affari britannico e la pena di morte per l'alto funzionario russo - Stamane udienza a porte chiuse: i due imputati hanno fatto le loro ultime dichiarazioni - Lo straniero è calmo; molto nervosa, invece, sua moglie - Il pubblico riammesso in aula nel primo pomeriggio

Nostro servizio particolare

Mosca, sabato sera.

Greville Wynne e Oleg Penkovsky conosceranno oggi la loro sorte. Per il russo il pubblico accusatore, generale Artèm Gorny, ha chiesto la pena di morte; per l'inglese dieci anni di «privazione della libertà», una formula che comprende la detenzione in carcere e quella negli istituti di lavoro. Alla «privazione di libertà», appunto, fu condannato Francis Gary Powers, il pilota dell'«U-2» poi liberato in anticipo per uno scambio con una spia sovietica incarcerata negli Stati Uniti.

Il direttore della «Mobile Exhibitions», una società che allestisce esposizioni (ma ci è visto nel corso del processo che in pratica Wynne partecipava alle trattative commerciali per la intensificazione degli scambi fra Gran Bretagna e Urss), parla oggi per l'ultima volta alla corte presieduta dal generale Borisoglebsky. Prosciolta la sua dichiarazione conclusiva anche Oleg Penkovsky. L'udienza si svolge a porte chiuse, e questo fatto ha costituito sorpresa. «Non riesco a capirne la ragione», ha detto Kenneth Kirby, il console britannico che assiste all'avvocato Derek Sinclair, giunto da Londra con la moglie di Wynne, Sheila, ha seguito il processo. Ma Gorny ha spiegato, annunciando la decisione, che essa è dovuta al fatto che verranno in questione dati segreti: quelli sui quali deporrà gli esperti nella seduta dell'altro ieri, pure tenuta a porte chiuse.

La lettura della motivazione richiederà circa un'ora. La sentenza sarebbe annunciata alla fine.

Si tratta, come disse giovedì sera un laconico comunicato della *Tass*, di elementi che riguardano fra l'altro «la misura della riservatezza delle informazioni raccolte e trasmesse all'estero dagli imputati». L'avvocato di Wynne, Nikolai Borovik, e quello di Penkovsky, Konstantin Apraskin, hanno subito accettato la decisione del tribunale; così pure Penkovsky, che aveva ascoltato russo in volto ma impassibile la violenta requisitoria di Gorny nei suoi confronti e la richiesta di pena capitale (la prevedevano tutti, sicuramente anche lui). Wynne ha confabulato per un paio di minuti con Borovik, poi si è detto anche lui d'accordo. Il pubblico sarà riammesso in aula alle ore 14 italiane; per quell'ora o poco dopo è prevista la sentenza.

I difensori hanno contrastato le richieste di pena formulate da Gorny. Il legale di Wynne ha sostenuto che il suo cliente non è un agente segreto di professione, e che commise il grave errore di cedere alle pressioni per timore di perdere buoni affari, e dopo essersi rifiutato di portare a Londra un pacchetto che Penkovsky gli voleva dare a Mosca ne accettò uno quando il russo andò in Inghilterra. Fu l'inizio della sua attività di collegamento fra l'*Intelligence Service* e Penkovsky. Borovik ha detto che Wynne è sicuramente pentito, che non ha alcun interesse politico e non è un nemico cosciente dell'Urss. «Per questo chiedo una sentenza più lieve, una sentenza umana».

Il difensore di Penkovsky ha sottolineato la difficoltà del proprio compito: «I miei compatrioti non vedono alcun fondamento per una difesa di Penkovsky e per una attenuazione della sua responsabilità». Tuttavia, l'imputato è pentito, desidera redimere la propria colpa, ha aiutato «a smascherare le spie con tanto di passaporto diplomatico annidate alle ambasciate americana e britannica». Per questo Apraskin chiede alla Corte di risparmiare Penkovsky.

Il generale Gorny aveva insistito, nella sua requisitoria, sulla «bassezza morale» dell'ex-vicedirettore della commissione di coordinamento delle ricerche scientifiche. Lo ha definito «un arrivista e un avventuriero» (due testimoni, in mattinata, avevano dipinto Penkovsky quale damerino — bevve una volta champagne nella scarpetta di un'amica, per illustrare «un'antica tradizione», portava regali alle ragazze, «si comportava in modo teatrale» e ostentava sorprese generosità). Ha detto il P.M. che «vi sono delitti che non si possono capire, e sulla terra non c'è posto per un traditore e spia che ha venduto la sua patria».

Assai meno violento è stato Gorny con Wynne: ha lamentato che egli abbia abusato dell'ospitalità e ha detto che ha commesso un grave reato contro l'Urss; ma ha aggiunto che questo non richiede la massima pena. Gorny ha aspramente attaccato i servizi informativi americano e britannico, ha proclamato che si sono serviti di personale d'ambasciata e delle mogli di qualche funzionario diplomatico, ha fatto i nomi che già nei giorni scorsi erano stati pubblicati e citati in processo.

Si è così giunti all'ultima fase del processo, quella che in giornata decide il destino dei due. Sheila Wynne ha assistito all'udienza di ieri: era nervosa, si mordicchiava il fabbro. Più calmo appariva Greville, che ha battuto rapidamente le ciglia ma è rimasto impassibile quando ha sentito che Gorny chiedeva per lui dieci anni.

Nel pomeriggio o nei prossimi giorni Sheila Wynne avrà probabilmente il permesso di vedere il marito. In base alle norme carcerarie sovietiche potrà anche chiedere di trascorrere un certo tempo (fino a un massimo di due settimane) con il coniuge. Per questo scopo vi sono degli appartamenti privati nel carcere di Vladimir, un antico monastero situato a circa 150 chilometri a nord di Mosca.

Roberto Korengold

Con il volto aggrondato l'inglese Wynne ascolta la severa requisitoria del pubblico ministero, generale Gorny, che ha chiesto per lui 10 anni di reclusione e la pena di morte per il sovietico Penkovsky (Telefoto «A. P.» e «Stampa Sera»)

Da giugno i treni «rapidi» non sosteranno più ad Asti?

Asti, sabato sera.

(c. m.) La notizia che il ministero dei Trasporti intenda abolire dal mese di giugno tutte le fermate dei treni rapidi ad Asti, ha destato viva preoccupazione in città.

L'Ente provinciale per il turismo e la Camera di Commercio hanno inviato telegrammi al ministero dei Trasporti ed hanno interessato alla questione i parlamentari della circoscrizione affinché intervengano per modificare la decisione ministeriale.

L'eventuale abolizione delle fermate dei treni rapidi ad Asti costringerebbe gli astigiani e quanti intendono andare ad Asti dal Centro Italia o dal Meridione, a raggiungere Alessandria o Torino.

Arrestato il calabrese accoltellatore a Lissone

Milano, sabato sera.

La polizia ha arrestato il diciottenne Luigi Canova, un calabrese residente a Lissone, che ha accoltellato il ventiquattrenne Antonio Di Paola, reo di aver sorriso alla moglie del suo feritore, una ragazza di 20 anni, madre di un bimbo di 18 mesi. Il Canova è stato raggiunto dalla polizia in casa di alcuni parenti presso i quali si era rifugiato.

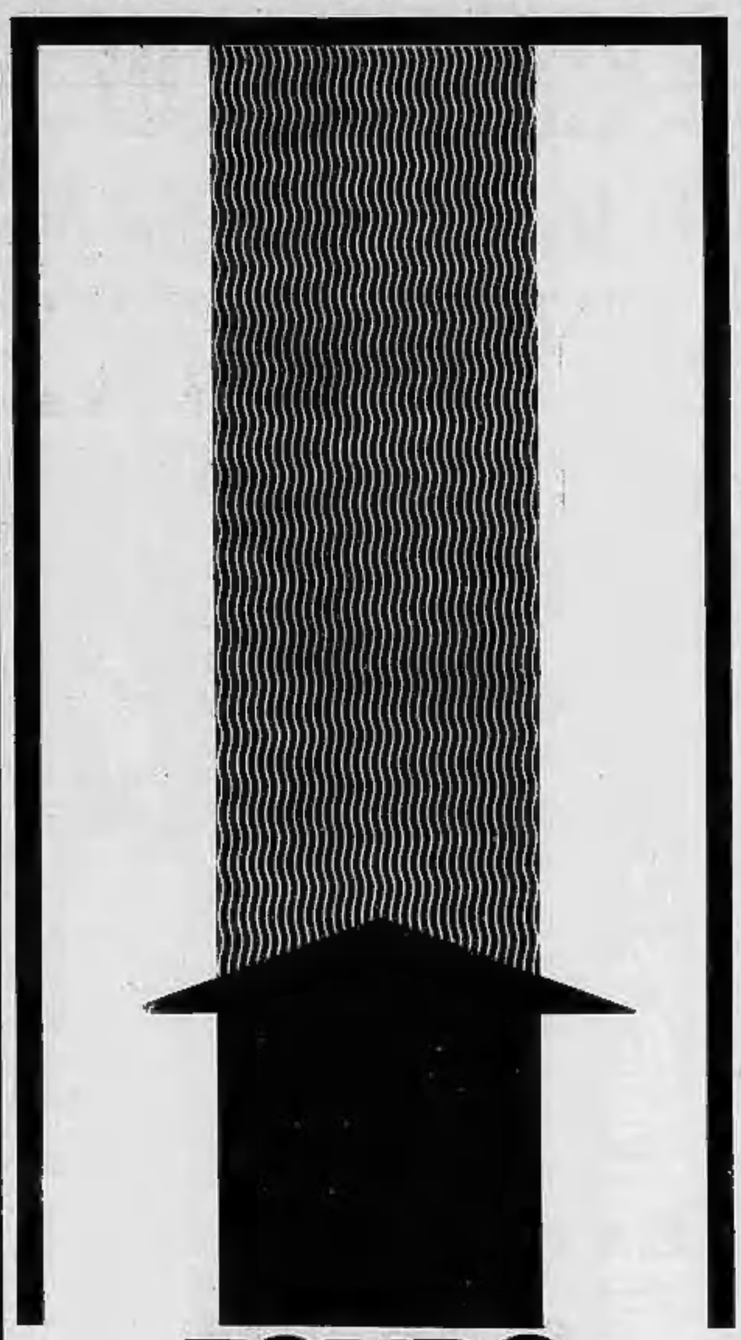

FONDO SCIVOLOSO?

Fondo scivoloso... "momento critico" della guida... occasione per constatare le eccezionali prestazioni dei pneumatici CEAT D... i loro "punti di forza".
Di fronte ad ogni diversa sollecitazione (fondo stradale, frenate, accelerazioni, ecc.) i vari "punti di forza" dei pneumatici CEAT D reagiscono in modo equilibrato e dinamico.

CEAT gomma

DR 163

PUNTI DI FORZA CEAT D
- fianchi robusti
- struttura omogenea
- grande stabilità
- maggior velocità
- confortevolezza e silenziosità
- lunga durata
- battistrada direzionali

Rep. CEAT - Adv/7

DR

* struttura omogenea
La struttura omogenea dei pneumatici CEAT D è determinata da una stretta ed appropriata connessione tra tele e gomma, dal battistrada al tallone, grazie all'impiego di speciali prodotti adesivi.
I pneumatici CEAT D, per le particolari caratteristiche del battistrada e per la morbidezza sui fianchi, assorbono ottimamente gli urti e le asperità del fondo stradale.

CEAT D GUIDA CON VOI

I pneumatici CEAT D sono prodotti anche nel tipo DR 163 a "spalle arrotondate", con lo sperimentato profilo curvilineo che aumenta la superficie di aderenza al terreno assicurando una eccezionale tenuta di strada, una maggiore stabilità e una superiore capacità di frenata.

CEAT

Con un complice aveva ucciso un uomo a Bologna

Il rimorso l'ha spinto a confessare l'omicidio compiuto tredici anni fa

All'epoca del delitto faceva il militare - Assieme a un commilitone aveva accettato la compagnia di un anormale, poi l'aveva assassinato a colpi di pietra e soffocandolo - Dopo la sua confessione è stato arrestato anche l'amico, che viveva all'Elba

Dal nostro corrispondente

Bologna, sabato sera.

Tormentato dal rimorso un uomo si è presentato l'altro giorno a una guardia della Polfer in servizio sotto una pensilina della stazione centrale, dichiarandogli di volersi costituire perché tredici anni or sono, a Bologna, ha ucciso un uomo.

L'agente, sulle prime, ha creduto di avere che fare con un esaltato, ma di fronte all'insistenza dello sconosciuto lo ha accompagnato negli uffici del comando. Qui è stato identificato per il trentacinquenne Fabiano Pelissin, residente a Noale (Venezia). Portato successivamente negli uffici della Mobile, il Pelissin ha rinnovato il suo drammatico racconto. Assieme a un complice, il trentacinquenne Giovanni Ricci, dimorante a Campo nell'Elba nell'isola d'Elba, uccise un impiegato dell'ufficio del Tesoro di Bologna, il cinquantunenne Luigi Longhi, il quale fu rinvenuto cadavere sul greto del fiume Reno, a Casalecchio, la mattina del 4 ottobre 1950.

Il Longhi fu trovato da un pescatore. Le indagini svolte a quel tempo portarono all'arresto di due soldati meridionali, ma essi vennero poi rilasciati non essendo emersi prove concrete sul loro conto. Gli inquirenti ascoltarono che il Longhi conduceva una doppia vita: corretto ed irreprensibile all'apparenza, irregolare e dissoluto nella realtà. Egli amava accompagnarsi con uomini, soprattutto soldati. Il cadavere presentava ferite alla testa, prodotte probabilmente da colpi di pietra, ma la necroscopia accertò alcuni giorni dopo che il Longhi era morto per soffocamento.

Il delitto pareva dovesse rimanere, come tanti altri, impunito, almeno fino all'altro ieri, quando è avvenuta la costituzione del Pelissin, il quale, «reclutato» al pari del Ricci nel 1959 in un reggimento di stanza a Bologna, dopo avere trascorso tredici anni di continuo tormento, si è deciso a presentarsi alle autorità inquirenti per liberarsi di un incubo che non gli concedeva pace. Egli, secondo quanto avrebbe dichiarato, ha anche meditato più volte il proposito di togliersi la vita, ma non ne ha mai trovato il coraggio.

Dopo la confessione del Pelissin, gli agenti si sono recati all'isola d'Elba, dove hanno trovato il Ricci, che è stato condotto a Bologna. Dopo essere stato interrogato, anche il Ricci è stato messo a disposizione della magistratura che sta procedendo all'inchiesta. Non è stato appurato, fino a questo momento, se il Ricci ha confessato di essere partecipato al delitto dell'ottobre 1950. Oggi, comunque, verrà effettuato un confronto fra i due arrestati.

g. r.

Gravi due motociclisti scontratisi ad Aosta

Aosta, sabato sera.

(l. v.) Due motociclisti che questa notte percorrevano in senso opposto una via alla periferia di Aosta si sono scontrati frontalmente e giacciono in gravi condizioni al nostro ospedale Maurisiano. L'incidente è avvenuto in via Paravère, all'altezza dell'ingresso principale della Società nazionale Cogne. Protagonisti il ventunenne Alfiero Blanquin nato ad Aosta e residente nella frazione Pellinaz di Charvensod, imbianchino, che inforcava una motovespa e l'operaio della Cogne Guido Massai di 55 anni, nativo e residente ad Aosta, in via St. Martin de Corléans, al n. 26, che pilotava un ciclomotore. Il Blanquin era diretto alla sua abitazione, mentre il Massai aveva lasciato da poco la sua abitazione per dirigersi al lavoro alla società Cogne, deve doveva prendere servizio quale capoturno di notte.

Nessuno ha assistito all'urto fra i due che lo stato dei motociclisti e le ferite testimoniano tremendo. Soccorsi dal personale che in quel momento si trovava nella portineria della «Cogne» e che era stato richiamato sul luogo dell'incidente dal fragore del cozzo, il Massai e il Blanquin sono stati avviati immediatamente con auto-ambulanza all'ospedale, dove entrambi sono ora ricoverati con prognosi riservatissima per la frattura del cranio. Sono in corso accertamenti da parte della polizia stradale per stabilire le cause dell'incidente e le relative responsabilità. I due motocicli, ammassi di rottami, sono stati sequestrati.

Da due giorni in cantina

Ritrovata la signora scomparsa a Savigliano

Savigliano, sabato sera.

(c. c.) - La sessantaseienne Anna Mantelli, qui residente in via Tapparelli 32, scomparsa da casa giovedì mattina verso le ore 6, lasciando un biglietto con su scritto: «Vado a Messa», è stata ritrovata stamane poco dopo le ore 5,30 in un buio pianterreno profondo della sua cantina, che forse nessuno conosceva, e dove era rimasta (indubbiamente non in possesso delle sue facoltà mentali) per quarantott'ore.

Stamane poco dopo le 5 una vicina di casa, la signora Gandolfi, udiva una debole voce chiamare «Jose, Jose» e scendeva la scala ritenendo si trattasse della signora Mantelli. La chiamava ripetutamente per nome ma non otteneva alcuna risposta. Allarmata, avvertiva allora la figlia Jose. Questa scendeva nella cantina, gridando «Mamma». Alla voce della figlia la donna rispondeva e in tal modo veniva rintracciata in quella buca ignorata da tutti, nella cantina, dopo due giorni di affannose ricerche da parte dei parenti che pure avevano ripetutamente perlustrato il sotterraneo.

Al sanitario subito chiamato a che l'ha sottoposta a visita medica, la signora Mantelli ha dichiarato di essere convinta che oggi fosse giovedì. Pulché soffre da tempo di arteriosclerosi dove aver avuto un lungo periodo di amnesia.

Avuta già ricevuto molte minacce di morte

Il vigile notturno di Roma è stato ucciso per vendetta

Una donna ha udito l'assassino che diceva: «Moricò, lasseme perde» - La cattura del delinquente sarebbe ormai questione di ore

Roma, sabato sera.

La barbara uccisione del vigile notturno Luigi Moriconi di 48 anni, dell'istituto di vigilanza dell'Urbe, ha provocato impressione vivissima e un'ondata di indignazione. Il valoroso metronotte è stato assassinato con due colpi di pistola uno dei quali lo ha raggiunto al basso ventre e l'altro al braccio destro, da un delinquente che aveva tentato di fuggire e che sembra sia l'autore di una clamorosa rapina avvenuta alcune notti fa.

Luigi Moriconi era sposato con la signora Gina Costantino ed era padre di due figli, Giampiero di 16 anni ed Enrico di 13. Abitava con i suoceri in via Fosse del Poggio 83 A a circa cinquecento metri di distanza dal punto dove è stato ucciso. Chiamato alle armi nel 1939, il Moriconi era stato inviato successivamente sui fronte greco-albanese.

L'8 settembre del '43 era stato catturato in Albania dai tedeschi e trasferito in Germania nel campo di concentramento di Dachau, venne liberato dagli alleati nel 1945. Nel luglio 1959 era stato assunto dall'istituto di vigilanza dell'Urbe e da quella data aveva svolto servizio nella zona del villaggio dei cronisti e a Grottarossa, dove si trova via Bagnoregio, la strada cioè dove è avvenuto l'assassinio.

Più volte il vigile Moriconi aveva sventato colpi ladreschi assicurando alla giustizia numerosi malfattori. Per il suo cosciente lavoro aveva ricevuto molte lettere di minaccia di persone che lo invitano ad essere meno zelante se non avesse voluto fare una brutta fine. Il movente del delitto quindi deve ricercarsi o in una vendetta della malavita o più verosimilmente in una spedizione rasente, di cui è stato responsabile un ladro con il Moriconi evidentemente sorpreso.

Questa seconda ipotesi è confermata tra l'altro da una frase che una donna ha udito pronunciare dall'assassino: «Moricò, lasseme perde».

La polizia avrebbe già individuato una pista, e i funzionari della Squadra Mobile lo stanno seguendo con particolare attenzione. Essa dovrebbe portare all'arresto di un giovane che vive in una traversa di via Fosse del Poggio. Si tratterebbe di un giovanotto di diciotto anni, già abbastanza incanaglito, già abbastanza crudele e spietato, da non conoscere esitazioni davanti a una scelta come quella dinanzi alla quale si sarebbe trovato all'alba di ieri vedendo spuntare l'ombra del vigile notturno: tra la prospettiva di qualche mese in prigione e la morte del Moriconi, il giovane teppista — chiunque esso sia — ha scelto la seconda soluzione.

Scorge un cadavere su un isolotto del Lambro

La macabra scoperta nel Pavese di un maresciallo dei carabinieri - Il morto non identificato - Vittima di un delitto?

Pavia, sabato sera.

(g. n.) I carabinieri di Landriano, un paese a circa venti chilometri da Pavia, stanno cercando di dare una risposta ad alcuni inquietanti interrogativi: chi è l'uomo rinvenuto cadavere in un isolotto del fiume Lambro? Si tratta di persona caduta accidentalmente nelle acque e annegata o della vittima di un delitto?

Ieri sera infatti il maresciallo Augusto Peloni, passando nei pressi della cascina Zanzocca, scorgeva nel Lambro il corpo d'un uomo contratto dalla rigidità della morte e in stato di avanzata decomposizione. Giaceva supino in una distesa di terra lasciata scoperta dalle acque in continua decrescita. L'uomo dimostrava un'apparente età di 50 anni, era di complessione robusta, alto più di cinque 1,70, aveva i capelli brizzolati, vestiva un abito grigio con camicia bianca a righe marron e cravatta nera, calzava una sola scarpa.

Il suo viso era quasi irriconoscibile. Il medico condotto del luogo ha fatto risalire la morte a una ventina di giorni fa. Con ogni probabilità, il cadavere è stato trascinato a valle dalla corrente per qualche chilometro.

La mancanza di documenti non ha consentito l'identificazione del morto. L'abbigliamento rivela che l'individuo era di modesta condizione sociale. Forse un girovago o un venditore ambulante che, colto da malore mentre camminava lungo il fiume, potrebbe esser caduto nell'acqua annegando miseramente. Il medico condotto, in un primo sommario esame, non ha trovato segni particolari di lesioni provocate da arma o da corpo contundente.

L'ipotesi della disgrazia è comunque tenuta nella stessa considerazione di quella dell'omicidio, anche se sembra per ora la più attendibile. Oggi il corpo dello sconosciuto sarà sottoposto ad esame necroscopico nella cella mortuaria del cimitero di Landriano.

FIGURE E VICENDE DELLO SPORT

— NELLA SERIE B —

Tutto da decidere

Lazio-Messina partita di gala - Zona retrocessione: l'Alessandria gioca a Udine, la Sambenedettese ospita il Verona Oggi due «anticipi»: Pro Patria-Como e Lecco-Cosenza

Il portiere Nobili, uno dei migliori giocatori grigi, con l'attaccante Vitali

Mentre il massimo campionato italiano ha già definito uno dei suoi «problemi» principali, quello dello scudetto, in serie B si continua a lottare con crescente impegno ed affanno sia in testa che in coda.

Per il gioco grosso, per la parte alta della classifica il «match» più atteso è quello che vedrà di fronte all'Olimpico romano Lazio e Messina. I siciliani, che capeggiano la graduatoria da mesi, sono ritornati in piena forma e potrebbero rappresentare per gli azzurri romani uno scoglio molto arduo da superare.

Sempre in tema di promozione, difficilissimo è il turno esterno del discontinuo Brescia, impegnato stavolta a Catanzaro contro una compagine che (a quota 29) non è affatto tranquilla sulla propria sorte. Meno complicata sembra invece la prova cui è atteso il Bari, che ospita domani il Cagliari, ormai senza preoccupazioni né illusioni.

Si lotta sotto due bandiere domani a San Benedetto del Tronto: la squadra marchigiana è in situazione disperata, deve assolutamente vincere per risalire almeno la parte in corrente, ma gli avversari che ospita domani (il giallobiù del Verona) sono lanciati alla rincorsa di uno dei posti disponibili per la serie A.

Udinese punti 29 contro Alessandria punti 26: questo lo «schema» della partita di Udine dove i grigi tenteranno di acciuffare un altro spiglio che li allontani dalla serie C. Per la difficile gara in terra friulana l'Alessandria dovrebbe riconfermare lo schieramento che ha superato la Triestina, con la sola variante del rientro di Oldani al centro della prima linea. I «grigi» giocheranno contro i bianconeri così: Nobili; Malideo, Giacomazzi; Migliavacca, Bassi, Tenente; Venara, Vitali, Oldani, Cantone, Bettini.

Punti interrogativi su Triestina-Padova e su Parma-Simmenthal Monza, anche se in compagini di casa non lievemente favorite dal vantaggio di affrontare rivali che non hanno più ambizioni di classifica senza parallelo temere guai nel finale di questo acceso torneo.

Uno dei due anticipi che si disputano oggi in Lombardia, quello di Busto Arsizio, è atteso con ansia da parecchie compagini. La Pro Patria (che domenica scorsa si è ben comportata pareggiando a Monza), ospita il Como pericolante in un «derby» che tutti si attendono avvincente ed esplosivo. L'altra partita in programma oggi è Lecco-Cosenza, ma qui tutto dovrebbe filare liscio e senza affanno.

Giuseppe Barletti

Calcio programma

(Inizio alle ore 16)

SERIE B (33ª giornata)

Bari-Cagliari: Sanzini
Catanzaro-Brescia: De Marchi
Lazio-Messina: Grigoni
Lecco-Cosenza: giocata oggi
Lucchese-Foggia: Acarrese
Parma-Simmenthal: De Bobbio
Pro Patria-Como: giocata oggi
Sambened.-Verona: D'Agostini
Triestina-Padova: Schiavio
Udinese-Alessandria: Marchese

SERIE C (girone A)

Cremonese-Treviso: Ghetti
Marzotto-Ivrea: Benfanti
Mestrina-Cra Cuba: Nencioni
Novara-Pordenone: Lauretti
Rivoli-Biellese: giocata oggi
Saronnese-Fanfulla: Carsetti
Saronno-Vittorio Ven.: Marengo
Sirese-Casale: Recanati
Varese-Legnano: De Angelis

SERIE D (girone A)

Alassio-Viareggio: Porcelli
Albenga-Pro Vercelli: Criscuolo
Asti-Speln: Torelli
Chieri-Carrarese: Tocelli
Derthona-Imperia: Leschi
Entella-Sestri Lev.: Puschi
Novese-Lavagnese: Favaro
Pietrasanta-Massese: Cinzia
Trinese-Finale Lig.: Fusaro
Borgomanero-Meraco (gir. B): Brandi

Respinto dalla CAF il reclamo del Como

ROMA, sabato sera.

La sezione disciplinare della Commissione appello federale della Figc, nella sua riunione odierna ha respinto i reclami dell'Associazione calcio Como e del giocatore Paolo Bessi avverso le sanzioni a loro carico applicate dalla Commissione giudicante della Lega nazionale professionisti, in conseguenza della partecipazione dello squalificato giocatore Bessi a cinque gare del campionato di divisione nazionale serie B.

Ciclisti in Svizzera

A Delémont: 1° Sartore 2° Bailetti

Questo il risultato della semitappa disputata stamattina

DELEMONT, sabato sera.

Successo collettivo dei ciclisti italiani nella semitappa di stamane del Giro della Svizzera Romanda, che ha condotto la carovana da Yverdon a Delémont (162 chilometri): il giovane Sartore si è piazzato primo con il tempo di 2 ore 45'51" (media oraria 29,544) precedendo di sei secondi i connazionali Bailetti e Carlesi. Quarto si è piazzato lo spagnolo Rosa e quinto l'italiano Benedetti, tutti a sei secondi da Sartore.

Il plotone, comprendente la «maglia verde», il belga Rocklandt, e gli altri favoriti, fra cui gli italiani Fontana e De Rosso, è giunto al traguardo di Delémont con un ritardo di 4'43". Nella classifica generale non sono avvenuti mutamenti per quanto riguarda i primi cinque posti.

Gli italiani hanno così continuato quell'offensiva alla lunga iniziata stamane dalla fuga di De Rosso, nella giornata inaugurale, e caratterizzata dallo stesso coraggioso con la brillante vittoria di ieri nella Villars-Yverdon dove il corridore italiano aveva staccato di 3" il belga Rocklandt.

Alla buona prova di ieri completata da Marino Fontana, ha fatto riscontro oggi l'ottima prestazione di Ballotti, Carlesi e Benedetti.

Fra poco verrà dato il via alla prova a cronometro sulla distanza di 25 chilometri. Il percorso comporta un notevole dislivello, per cui la lotta si preannuncia estremamente serrata fra i primi in classifica: Fontana e Rahamantsi, staccati di 1' 56" e De Rosso (distanziato di 2' netti).

Il bianconero Sartore

Le inattese sconfitte di Manca e di Moraes

Fortunato Manca, campione d'Italia dei pesi welters ha coltovalutato il suo avversario, il negro Bob Cosa, campione del Ghana. Questi, un «guardia destra» dall'allungo notevole e dalla sorprendente mobilità, ha dimostrato un braccio inflessibile per il ring, Manca si è disunito alla distanza ed ha perso senza discussioni il «match», di cui vediamo una fase nella fotografia.

Il mediomassimo brasiliano Renato Moraes è stato inoltre sorprendentemente sconfitto per k.o. tecnico alla seconda ripresa dal tedesco Johnny Halafil, dopo essere andato al tappeto tre volte.

Negli altri combattimenti, della riunione organizzata dalla G.S.S. al Palazzo dello Sport, tutti più equilibrati di quanto si potesse pensare, Campari ha battuto ai punti lo spagnolo Del Rio, Valerio Nati ha costretto Oliveti ad abbandonare al sesto round, l'alessandrino Michelon ha straciato ai punti su Visentin dopo averlo atterrato due volte ed il giovane brasiliano Carrasco ha dovuto accettare un ingiusto e scandaloso verdetto di parità di fronte allo scorrettissimo Rosini.

Bocce a Torino

Campioni in gara

(c. b.) Vincitori del Concorsi internazionali di Nizza e Lanzo e non più tardi di domenica del Trofeo di Alessandria, i bocciofili della Zerbani di Torino si presentano come i naturali favoriti del Gran Premio U.S. Flai, prova di qualificazione del campionato Italiano a squadre, in programma domani.

Il quartetto scendente, che si avvale dell'opera di giocatori di grande valore quali gli ex campioni del mondo Matta e Carrera e dei giovanissimi Mollo e Bonferme, è in questo momento in condizioni di forma veramente notevoli e sa svolgere, altresì, un gioco brillante e al pari spiccatamente pratico e redditizio.

La Zerbani sarà finalmente al completo forte degli infortunati Grasaglia, Mascero e Bragaglia e quindi in condizione di sviluppare quel gioco che l'ha portata alla conquista dei più alti allori internazionali. Altre formazioni di potenziale pieno capitanate dai campioni d'Italia della Quercia, la Cristoforo Colombo, finalista domenica ad Alessandria, la Italgas e il S. Paolo vantano in grado di assicurare un successo spettacolare alla competizione. La gara si svolgerà sui campi del C.S. Flai di corso Mameli con inizio alle ore 9.

Per i cavalli il Gran Premio, per le indossatrici la sfilata

Domani a Vinovo giornata della Moda

Nel ricco «handicap» saranno a confronto dodici purosangue - Oggi pomeriggio corse al trotto

Se il Premio della Moda, uno dei più ricchi «handicaps» italiani, costituisce un buon richiamo per gli appassionati dell'ippica, la sfilata di modelli organizzata dall'Ente Moda è un avvenimento tale da assicurare domani pomeriggio all'ippodromo del galoppo un eccezionale concorso di pubblico. Una giornata veramente unica e che ogni anno riscuote un grande successo. La corsa, che avrà luogo alle 15 (ma l'inizio della riunione è fissato per le 15.30), sarà preceduta dalla sfilata di vetuste modelle che presenteranno gli abiti per la primavera e per l'estate preparati da undici Case torinesi ed i cappelli dovuti all'estro di cinque famose modiste cittadine.

Dodici cavalli sono stati stamattina dichiarati partenti nella corsa: Governor (58½ A. Verdicchio), Danubio Blou (53½ P. Ceriotti), Tricheur (60½ E. Moneta), Antignano (53 V. Parisi), Antigo (51½ O. Pacifici), Atene (51 P. Grilli). Sono Qua (50 U. Ubaldi), Jurabov (46½ F. Cuttoni), Gunny (45½ G. Dattori), Limano (45½ G. Pinto), Testa (45½ G. Botti), Nerocco (49 V. Di Fusco). Antigiano e Tiene sono i due cavalli che si mettono in particolare evidenza, ma nessuno dei concorrenti parte completamente battuto. Si annuncia una lotta molto accanita. Antignano merita considerazione per la sua attitudine allo corse ad «handicap».

Il programma della giornata comprende altre sette corse: i favoriti: Premio Alba (L. 350 mila, m. 1100; 4 part.): Lesmo-Zmuippo; Premio Casa di Risparmio (L. 500.000, m. 1350; 5 part.): Graziella II-Salarta; Premio March. di San Germano (gentlemen; L. 800.000, m. 2200; 8 part.): Frik-Rasu Millais; Premio Villafranca (corsa country; L. 400.000, m. 3500; 7 part.): Hamish-Ippogrifo; Premio Baudenasca (L. 800.000, m. 4000, stepl): Scarlet Fever-Sangaree; Premio della Moda (L. 2.000.000, m. 2200; 12 part.): Antignano-Atene; Premio Tre Lavanda (L. 400.000, m. 1450; 10 part.): Gandia-Chiasso; Premio Valsalice (L. 450.000, m. 1500; 4 part.): Casale-Negri; per la duplice accoppiata sono stati presentati i premi Baudenasca e Tre Lavande.

Con 38 cavalli in pista non mancherà insieme lo spettacolo della riunione di trotto di oggi pomeriggio, con inizio alle 15.30. La maggior moneta della giornata è il Premio Ippodromi, che vedrà alla partenza dieci buoni cavalli, a prealsamente: Levano (2060 G. B. Fagnini), Siemi (2060 R. Leoni), Graziano (2060 M. Barbettini), Mister Wu (2060 S. Milani), Assuero (2060 A. Petrannari), Olimo (2060 C. Rosso), Ivor (2060 G. Paolini), Romantique (2060 G. P. Pulici), Francesca (2060 P. Milani), Orestello (2060 M. Santi). Qualitativamente Orestello e Francesca sono da considerare i migliori, ma il loro compito non è facile a venti metri da un aggguerrito lotto di avversari.

Altre sette corse completano la giornata: i favoriti: Premio San Siro (L. 350.000, m. 1600; 4 part.): Fonica-Rahylima; Premio Agnano (L. 375 000, metri 2060; 7 part.): Lovello-Agostino; Premio Mullins (gentlemen; L. 350.000, m. 3100; 5 part.): Cinabro-Perso; Premio Tor di Valle (L. 267.500, m. 1600; 8 part.): Haiva-Quirisio; Premio Sesana, I divis (L. 225.000, metri 1640; 8 part.): Romantela-Potenia; Premio Ippodromi (L. 300.000, m. 2060; 10 part.): Orestello - Francuccia; Premio Arcoverde (L. 510.000, m. 1600; 8 part.): Baronciello-Passadora; Premio Sesana, II divis. (Lire 225.000, m. 1640; 11 part.): Pierrot-Epoque. Per la duplice accoppiata sono stati presenti i premi Ippodromi e Sesana (seconda divisione).

Elvio Rossi

Il torneo di polo a Vinovo

Con inizio alle ore 15,30 si disputano oggi al campo situato all'interno dell'ippodromo del galoppo di Vinovo le seguenti partite del torneo internazionale di polo: Torretta - Bratlani; S. Maurizio - St. Moritz; Stupinigi - Quadrifoglio.

Nel torneo di serie C

Il Varese gioca la terza partita contro il Legnano - A Novara ospite il Pordenone; l'Ivrea incontra a Valdagno il Marzotto - Il Casale, per la salvezza, cerca un pareggio a Savona

Primato e retrocessione sono motivi ancor validi di interesse nel torneo di serie C. In testa alla classifica il Varese, riuscito a riportare a due punti il suo vantaggio sul Novara, difende domani tale margine di sicurezza ospitando il Legnano. Si tratta del «ritorno» della burrascosissima partita giocata il 25 aprile sul campo del lido, ad i bianconeri varesini lo affrontano senza Montanovo e Maggioni squalificati appunto in conseguenza degli incidenti di quell'incontro fra Legnanesi e varesini. Ragionevole è da parte del Novara, la speranza di ricevere ancora una volta un aiuto indiretto dal Legnano. Dal canto loro, gli azzurri di Mister Bendey contano di poter approfittare di una quintuplice battuta d'arresto dei rivali, superando sul proprio campo il non irresistibile Pordenone.

In coda al gruppo, posizioni praticamente in salvo il CRDA Monfalcone dopo il vittorioso ricupero di Casale, sono rimaste in tre squadre a contendersi l'unico posto ancora disponibile sulla scatta di salvataggio: il stesso Casale, con 29 punti, la Sanremese ed il Savona a quota 31.

Domani i ventotteschi giocano a Savona, puntando su una disperata difesa per strappare un pareggio ai liguri: dopo la trasferta veronese il Casale dovrà ricevere l'Ivrea ed andare a Vittorio Veneto e a Biella; una serie di partite certamente impegnative per i ventottelini.

Neppure la Sanremese ed il Saronno hanno ulteriori motivi di veder rosa nel loro immediato futuro, anche se domani il calendario offre loro turni meno proibitivi di quello del Casale: i liguri giocano a Lodi, dove potrebbe anche riuscir loro l'impresa di una 0-2, i lombardi capitano, essendo favoriti dal pronostico, il «trenatello» Vittorio Veneto.

Tra le squadre che non hanno nulla da chiedere alla classifica, la Biellese — quarta alla pari con la Mestrina — gioca oggi in anticipo a Milano sul campo del Rizzoli, mentre l'Ivrea, che farà finalmente ritorno a termine ritorno, è impegnata domani a Valdagno contro il Marzotto.

Respinto dalla CAF il reclamo del Como

ROMA, sabato sera.

La sezione disciplinare della Commissione appello federale della Figc, nella sua riunione odierna ha respinto i reclami dell'Associazione calcio Como e del giocatore Paolo Bessi avverso le sanzioni a loro carico applicate dalla Commissione giudicante della Lega nazionale professionisti, in conseguenza della partecipazione dello squalificato giocatore Bessi a cinque gare del campionato di divisione nazionale serie B.

Gli ottavi di finale del singolare

«Internazionali» di tennis

ROMA, sabato sera.

I campionati internazionali d'Italia di tennis, superata la fase degli incontri eliminatori, sono entrati ora nel ciclo conclusivo. Ieri, negli ottavi di finale del «maschile», si è verificata un'autentica ecatombe di teste di serie. Ben quattro di esse sono state buttate fuori nell'ordine, lo svedese Lundqvist (numero 3), l'australiano Fletcher (numero 4), il nostro Gardini (numero 6) e un altro australiano, Rawlit (numero 7).

La sconfitta di Gardini, subita per mano del giovane «canguro» Mulligan, stupisce anzitutto per il punteggio: 6-4, 6-4, 6-3.

Anche lo svedese Lundqvist, testa di serie numero 3, è stato battuto in tre set: 6-4, 6-4, 6-3.

Ancora più netta la sconfitta di Fletcher, numero 4 del tabellone, che è stato battuto dall'italiano Pietrangeli per 6-2, 6-4, 6-3.

Gardini, Lundqvist, Fletcher e Rawlit erano stati designati come teste di serie numero 6, 3, 4 e 7 del tabellone.

Ieri, per la prima volta il campione d'Italia si è cimentato sulla distanza dei cinque sets e in secondo luogo Fausto non ha più fiducia in se stesso. Diremmo che non ha più voglia di giocare. Si impegna sempre perché per lui il tennis è questione di vita, ma lo fa senza convinzione.

Alla sconfitta di Gardini hanno fatto riscontro, per nostra fortuna, le vittorie di Pietrangeli su Fletcher e di Maioli su Rawlit. Giordano Maioli, l'allievo della squadra giovanile azzurra che recentemente è stata affidata alle cure di Drobny, ha offerto una magnifica prestazione.

Frattanto il dott. De Vecchi, presidente della commissione tecnica, ha varato la squadra azzurra di Coppa Davis che sarà formata da Gardini, Pietrangeli, Sirola e dalla riserva Bianchi. Un proprio ieri sera Gardini ha incominciato a fare i capricci spalleggiato da Sirola. Il motivo? Naturalmente di carattere economico. Pare che i dirigenti della F.I.T. abbiano deciso un trattamento particolare per Pietrangeli a dispetto di Gardini e di Sirola.

Giorgio Bellani

ULTIMA ORA

Pilic batte Maioli

Giordano Maioli ha incontrato quest'oggi nei quarti di finale lo jugoslavo Pilic. La gara è cominciata alle 18 e in poco più di un'ora Pilic è riuscito a regolare il giovane tennista italiano con il punteggio di 6-4, 6-4, 6-3.

In serie D

La Carrarese a Chieri - L'Imperia, che è seconda a due punti dai toscani, in trasferta a Tortona

Dopo gli ultimi recuperi di domenica scorsa, il campionato di serie D, girone A, si avvia alla conclusione. Il pareggio della Carrarese a Pietrasanta ha permesso alle squadre di Barcelona di aumentare il suo vantaggio nei confronti dell'inseguitrice Imperia. Tuttavia i locali sanno benissimo che quei due punti di distacco non sono un vantaggio insormontabile, perciò nella partita di domani sul campo del Chieri, giocheranno con il massimo impegno per conservarli.

Il Chieri, dal canto suo, aspettandosi una difficile partita, si è preparato a dovere per ricevere la capolista. L'allenatore Viola ha collaudato alcuni elementi rimasti inutilizzati fino ad ora, e fra essi l'ala sinistra Cipriani dimostratosi capace di fornire un valido aiuto alla prima linea. Molto probabilmente Mister Viola gli affiderà la maglia numero 11 sostituendo Mancilino a mezz'ala.

L'Imperia, che da una settimana ha assunto il compito di inseguitrice giocherà domani in trasferta contro il Derthona che si batte disperatamente per la salvezza. Sarà una partita durissima per le squadre che puntano al risultato completo.

La Trinese, che si trova all'ultimo posto della classifica, dovrà sostenere il non facile confronto con il Finale Ligure, una squadra che giocherà con il massimo accanimento poiché fa ecco pure parte del gruppo delle pericolanti. Un'altra partita «calda», per la posizione della sua contendente è quella tra la Novese, che si trova all'ultimo posto e la Lavagnese che occupa la stessa posizione in graduatoria.

Completano il programma della 31ª giornata gli incontri Pietrasanta-Massese, Albenga-Pro Vercelli, Entella-Sestri Levante, Asti-Savona e Alassio-Viareggio.

Domani due tornei nel pallone elastico

Il pallone elastico ha in programma domani due interessanti competizioni che vedranno scendere in campo le migliori squadre di serie A. Ad Asti sarà disputata la finale del tradizionale torneo «Coppa di S. Secondo» fra le quadriglie dei Cardisi Alberti di Alba (Delpiano, Manzo, Capra, Boeruti III) e dell'A.T.P. Recaro di Acqui (Galliano II, Rulfarino, Galliano III, Bellisano).

Avranno luogo poi le prime partite eliminatorie del «Torneo Carlin» una competizione indetta dalla Pipa per onorare la memoria del compianto giocatore Carlo Bergoglio, deceduto il 25 aprile 1959. Il torneo, a cui prendono parte le otto squadre di serie A, si svolgerà ad eliminazione diretta. Domani verranno disputate due partite e cioè a Torino, U.S. Pieve di Teco (Ascheri-Giusetti) contro U.S. Canale Tanzi di Alba (Corino I-Manini), e ad Alba, Spo di Cuneo (Dellipai-Bertolin) contro U.S. Acqui Terme (Allemanni-Cattisi).

Per il "Madonna di Campagna,,

Anche Rodoni a Torino

Domani a Lanzo i soci dello S.C. Madonna di Campagna festeggeranno i quarant'anni di vita del loro sodalizio. Il programma allestito dal presidente Sparchia e dai suoi collaboratori prevede una serie di manifestazioni che culmineranno nella commemorazione dello scomparso dirigente Cesare Colombo sotto il cui guida la società raggiunse un eccezionale momento d'attività.

Alla manifestazione hanno assicurato la loro presenza anche il presidente dell'Uvi Adriano Rodoni ed altre autorità sportive. Per l'occasione si rimetteranno attorno ai vecchi colori sociali gli atleti che più contribuirono a dar lustro allo S.C. Madonna di Campagna; tra questi anche l'ex corridore ciclista Tino Colette autentico prodotto di casa. Saranno anche premiati i programmi per il futuro che prevedono la costruzione di una sede sociale propria: inoltre si approfitterà dell'occasione per premiare soci benemeriti e fedeli (quali Giusetti, Nicola e Mariello) e per presentare la candidatura di nuovi dirigenti quali il dottor. Ettore Colombo. Alla festa presenzieranno i cinquanta atleti tesserati attualmente che i colori della società nelle tre varie discipline.

Il G. P. Tecnotermo per allievi a Rosta

La Società Ciclistica Rostese organizza per domani una competizione per allievi, valevole per il 3° Gran Premio Tecnotermo. La corsa, nella quale sono in palio anche la coppa Gilliat, la coppa Cinzy e la coppa Poles, e che gode una dotazione di premi senz'altro eccezionale per la categoria, si svolgerà sul seguente tracciato: Rosta, Rivoli, Ferriere, Avigliana, Grange, Condove, Borgone, Bussoleno, Borgone, S. Antonino, S. Ambrogio, Avigliana, Ferriere, Rustigliera, Rosta. Un percorso di 85 chilometri, con arrivo in leggera salita e con partenza ai le 9.

Il raduno dei corridori è previsto per le 7.30 davanti alla sede della S.C. Rostese

Duello di "Formula 1,,

Oggi a Silverstone tra auto inglesi ed italiane - Domani a Bra motocross internazionale - Le ultime «junior» a Salò

Venticinque piloti di dieci nazioni prenderanno parte oggi al Trofeo internazionale di Silverstone. Si tratta del più importante confronto della stagione tra le «Formula 1» inglesi ed italiane che servirà come collaudo in vista della prova mondiale del 26 maggio a Montecarlo. Sul circuito di Silverstone saranno infatti in gara le nuove Ferrari con motore 65 iniezione diretta guidate da John Surtees e Willy Mairesse i quali avranno così più temibili avversari Graham Hill con l'inedita B.R.M. i cilindri ad iniezione indiretta e Jim Clark con la Lotus-Climax. In questa occasione Lorenzo Bandini, dovrà con una B.R.M. modello 65.

E' in programma domani sul campo di Bra una gara internazionale di motocross riservata alle moto della classe 500 cmc. alla quale parteciperanno piloti di 8 nazioni. Tra gli undici concorrenti stranieri spiccano i nomi del belga Scallet, che domenica scorsa ha preceduto Osterera nella prova mondiale di Wohlen, dei tedeschi Textor e Seelbacher, del francese Mescoat, dell'inglese Joy e degli svedesi Svensson e Berglund.

Le schieramento italiano comprende diciotto piloti che stranno in Osterera, Cassio e Anselmi gli elementi di punta in grado di impegnare gli specialisti stranieri.

* *

Sul classico triangolo del polo di Inlo oltre sessanta piloti italiani e stranieri parteciperanno domani al XIII Circuito automobilistico del Garda riservato alle vetture di Formula Junior. La manifestazione, che comprende anche una gara per vetture Gran Turismo da 1000 cmc., si svolgerà su di un percorso misto di 10,600 km.

Le macchine che godono i favori del pronostico sono le Wainer di «Gabi» e Cocconi e la De Sanctis di Rigamonti e Micheli dotate tutte di motori Ford da 100 CV.

Fate un confronto di qualità: FACIS vale di più!

IL TESSUTO LO SENTITE AL TATTO: è di prima qualità (potete essere sicuri! I tecnici della Facis lo hanno scelto per voi tra centinaia di campioni!). LA LINEA DI UN ABITO FACIS LA VEDETE SUBITO; basta guardare i particolari, basta indossarlo: è il risultato della profonda esperienza e dei moderni sistemi Facis di produzione e controllo. Anche per questa stagione, Facis presenta un grande assortimento di modelli in un'ampia scelta di prezzi. Potete scegliere tra gli altri FACIS MONTECARLO (da L. 24.700 a L. 27.500) in purissima lana o in *tartital* - lana Scala d'Oro Rhodiatoce (tartital 55% - lana 45%) e FACIS RAPALLO (L. 21.900 a L. 22.900) in purissima lana. Facis Montecarlo e Facis Rapallo sono abiti di peso adatto per essere indossati da maggio a settembre in ogni occasione. Sono abiti di gran linea.

tartital a marchio registrato di proprietà della Soc. Rhodiatoce.

La lavorazione accurata, la scelta dei tessuti, la linea "personale"... Questa cura dei particolari, questo insieme perfetto, è la "naturale eleganza" di un abito Facis

l'eleganza è cura del particolare

UNA NATURALE ELEGANZA... UN ABITO FACIS

I calciatori azzurri sfidano la squadra campione del mondo

Domani a San Siro ITALIA-BRASILE

Il brasiliano Pelè: è senza dubbio il calciatore più famoso di tutto il mondo

L'augurio di POZZO

Una partita che può diventare spettacolo

MILANO, sabato sera

La eccitazione per i grandi avvenimenti calcistici non fa scattare i suoi effetti a Londra per due ragioni: perché la città nella sua enormità ha troppe cose a cui pensare per preoccuparsi di un incontro di calcio, e perché l'inglese della strada è troppo flemmatico per perdere la testa per i calci che in un'ora e mezzo vengono dati a un pallone. A Milano, invece, la cosa è differente. Già nell'aereo che ci ha portati da Londra, carichi dei passeggeri non parlavano che della squadra brasiliana.

Qui arrivando, le prime notizie che ci sono state riferite sono quelle che riguardano gli accaparramenti. A Londra, la paura degli accaparratori italiani non ha destato l'allarme se non nell'ambiente delle società ed in quello dei giornalisti sportivi. Le società allarmate hanno preso le loro misure precauzionali. Ed i giornalisti si erano incuriositi al punto da far correre la voce che anche l'allenatore del Torino, Ellena, fosse venuto a Londra, tanto che fummo costretti per telefono di una quantità di informazioni al riguardo. Ed Ellena, invece, a Londra non c'era.

Anche i brasiliani hanno pensato a cautelarsi. Pelé, da noi interpellato a Lisbona, ad Amsterdam ed a Londra, ci ha risposto sorridendo che sta bene dove si trova e che di lì non si muoverà per tutti i soldi del mondo. Ciò non di meno è logico che a Milano l'assedio attorno al segreto si sia fatto più stretto e più insistente. Pelé vuol bene al suo Santos, ed ha qui con lui troppi compagni di squadra — ben otto — che hanno interesse a non perderlo perché i primi a scapitarne direttamente, se egli se ne andasse, sarebbero proprio loro. E gli altri elementi che venivano prima considerati come appetibili, hanno fatto troppo poco finora per invitare gli inviati delle nostre società ad approcci diretti e sostenuti.

Questo incontro fra i rappresentanti dei nostri colori ed i brasiliani ha suscitato qui in Italia un fervore indiavolato. Ma non si può dimenticare che in ogni partita disputata finora in Europa dai sudamericani, una punta di disillusione più o meno acuta per il pubblico e per i tecnici è stata presente. Il gioco di squadra, per esempio, ha brillato per la sua assenza, finora. Il miglioramento di cui abbiamo parlato da Londra esiste evidentemente, ma esso riguarda più la condizione fisica e le capacità individuali dei singoli giocatori, che non il lavoro di assieme della compagine. Quando i brasiliani hanno in questo loro viaggio visto o pareggiato, è stato sempre il valore personale di qualche elemento di classe a salvarli, non l'opera travolgente ed inarrestabile del blocco degli undici uomini.

Quindi non sarà male che il pubblico vada sul campo pronto alle due alternative, disposto cioè a vedere il bello e ad assistere anche ad uno spettacolo puramente mediocre. Delle due ipotesi, meglio naturalmente se si verificherà soltanto la prima. Una considerazione, questa, che si potrebbe fare anche per la squadra nazionale italiana.

Vittorio Pozzo

Mazzola: il giovane figlio di capitan Valentino, esordisce domani a San Siro nella Nazionale A

Le ansie della vigilia

Dal nostro corrispondente

Milano, sabato sera.

Vigilia ansiosa per tutti: Feola, direttore tecnico della nazionale brasiliana, continua a scrutare il cielo nel timore che domani riprenda a piovere; gli sportivi in possesso di regolare biglietto attendono con impazienza di vedere all'opera i campioni del mondo guidati dal «grande» Pelé; i ritardatari in pena sono alla ricerca degli ultimi biglietti o abbordano i bagarini che anche questa volta sono riusciti a fare incetta di tagliandi di ogni settore. E' convinzione generale che la nazionale brasiliana, dopo avere giocato con alterna vicenda a Lisbona, a Bruxelles, a Parigi, ad Amsterdam, ad Amburgo, ed a Londra, si impegnerà a fondo domani allo Stadio di S. Siro. Venerdì prossimo al Cairo e due giorni dopo a Tel Aviv i campioni del mondo concluderanno la loro fatica tutt'altro che lieve (nove partite nello spazio di 28 giorni si fanno sentire, anche con ventiquattro giocatori a disposizione).

L'amaro ricordo del rovescio milanese, nella partita sostenuta dal Brasile sette anni fa contro la compagine azzurra, e le preoccupanti polemiche accese dalle tre sconfitte europee (con particolari riflessi per lo stupefacente 3 a 6 subito contro i dilettanti belgi) hanno stimolato l'orgoglio dei campioni del mondo, che schiereranno domani il possente «centrocampista» Zito e l'impareggiabile «goleador» Pelé. I giornalisti ed i radiocronisti sudamericani che in numero di quaranta sono al seguito della squadra hanno nuovamente confermato che il direttore tecnico Feola è sicuro: domani a S. Siro giocherà il «vero» Brasile e di ciò sono già stati informati gli sportivi di oltre oceano. I quotidiani di Rio de Janeiro hanno pubblicato anche che Pelé sarebbe stato acquistato dall'Inter per due milioni di dollari, pari a un miliardo e 240 milioni di lire; ma la fondatezza di tale indiscrezione è perlomeno dubbia, anche senza le ironiche smentite della società nerazzurra e senza la recisa dichiarazione dell'interessato («Sono assuefatto a tali voci ed a tali "sparate"; ma io sto bene in Brasile, sono brasiliano e voglio giocare per i colori del mio paese»).

Leo Cattini

Pittoresco (ma molto serio) l'allenamento dei brasiliani

Braccia nere che si levano al cielo - Sembra un canto spiritual che invochi la liberazione dalla schiavitù delle troppe partite consecutive - Quando si gioca col pallone tiri ed esercitazioni di impegno - I numeri e lo schieramento dei difensori «gialli»

DAL NOSTRO INVIATO

Como, sabato sera.

I giocatori brasiliani portano l'atmosfera festosa del carnovale di Rio. Grida, entusiasmi, folle che si muovono, battimani, questo è il Brasile calcistico. Chi urla, si appassiona e soprattutto si agita sono, però, i tifosi europei in genere e italiani in particolare. Loro, i grandi tifosi del football, restano appartati in un isolamento psicologico carico di freddezza, oppure lavorano con una serietà che ricorda la precisione dell'esercito prussiano e con una grazia degna delle bionde bellezze «Blue Bell».

Tipico, in proposito, l'allenamento di ieri a Como. Le tribune apparivano gremite di sportivi giunti anche da Milano e dai paesi vicini. Però, con la solita barba lunga due dita, Gilmar, Dorval, che ha male ad un dente, e altri titolari sono rimasti seduti, ai bordi del campo, rispondendo stancamente alle domande o alle richieste di autografi.

Sul prato agli ordini di Moreira, scattavano invece, a comando, metà dei titolari e tutti i riserbisti. I brasiliani indossavano la tenuta da gara, maglia gialla, numeri verdi, calzoncini azzurri con banda bianca. Per venti minuti abbondanti si sono esibiti in corsa e soprattutto esercizi a corpo libero, rifatti dal flemmatico impetuoso dell'allenatore. Allorchè le mani nere di Amarildo, Santos, Coutinho, Naj e degli altri «coloratis» si levavano tutte insieme verso l'alto, pareva che un coro di spiritoals intonasse la vittoria o meglio la liberazione dalla schiavitù di dover giocare una partita ogni quattro giorni sempre con squadre impegnate al massimo per superare i campioni del mondo).

Non tutti i brasiliani, come è noto, sono neri, anzi alcuni, come Gerson, sono addirittura biondi; ad ogni modo non hanno, intelligentemente, alcun problema razziale.

Dopo aver impegnato con l'atletica i suoi giocatori, Moreira — che ha la stessa grinta e la stessa varietà di Amaral nel dirigere il lavoro di preparazione — ha fatto arrivare in campo i palloni. Sbaglierebbe, però, chi pensasse che i giocolieri del football siano finalmente stati liberi di palleggiare ognuno a suo modo, come avviene da noi. Assi o non assi, i «gialli» hanno dovuto compiere i seguenti esercizi. A turno, su lancio di Moreira, stop di piede, e tiro in porta, poi stop col petto e ancora tiri, quindi deviazioni di testa. Una serie di esercitazioni che annoierebbe molti giocatori della nostra serie C.

Eppure un allenamento del genere è considerato poco impegnativo. Anche in Brasile il periodo del football tutto colore e fantasia è terminato. Per i professionisti di San Paolo o di Rio è un lavoro come un altro. Dicono perfino, quelli che li hanno visti giocare ad Amburgo e Londra, che i «gialli» siano una decisa, per non dire rude in difesa. La nostra prima linea troverà un duro sbarramento nel «modulo brasiliano», che ricorda, come è logico attendersi, quello impiatato nella Juventus da Amaral.

Per sintetizzare la disposizione dei giocatori in campo diremo che Lima (numero 3) e Rildo (n. 6) possono essere paragonati ad Emoli e Sarti, Eduardo (n. 3) e Dias (n. 5) lavorano in tandem come Castano e Salvadore nella zona del centromediano. I Del Sol e Leoncini) della situazione sono Zito (o Zequinha) (n. 4) e Mangalvio (n. 8). All'attacco solito schieramento. E quando Pelé, come avverrà domani, è in campo non si sono troppe preoccupazioni.

Paolo Bertoldi

Intervista con il tecnico sudamericano

Feola teme il freddo

Le speranze in Pelé - Gilmar vuole riscattare lo 0-3 subito a S. Siro nel 1956

Feola, (a sin.) ruboando tecnico della squadra brasiliana

COMO, sabato sera.

Per compiere il giro del meccanismo americano su cui Feola è arrivato a Como occorrono tre minuti. Un conoscente del tecnico brasiliano gli fa osservare che il «giro dello stesso Feola» richiederebbe trenta secondi.

L'allenatore «napoletano» del Brasile appresa relativamente scherzi sul suo volume. «Con tanti buoni cibi qui in Italia — si limita a dire — devo diguarire per... non mantenere ugualmente la linea. E' una sfortuna».

Mentre i suoi giocatori stanno cambiandosi Feola ha parlato con vecchi amici — ne ha in ogni parte del mondo — e con i giornalisti della imminente partita di San Siro.

«La formazione — ha detto — sarà quella di Londra, con Pelé e forse Zito in più. La "perla nera" sta bene e dovrebbe così giocare. Ad ogni modo il dottore della rappresentativa brasiliana sarà quello che darà il via».

«Temo la Nazionale italiana"».

«Nullo, anche se, a dire la verità, fanno soprattutto il freddo. Da noi in questo periodo è inverno, il che significa che a Rio de Janeiro la temperatura si aggira sui 22-25 gradi. In Europa abbiamo trovato sera gradi ad Amsterdam e due a Bruxelles. Tempo pietare. All'inizio delle partite i giocatori stentavano a muoversi, tanto erano intirizziti. In Italia per fortuna il clima, ora, è come il nostro di inverno e non dovrebbe preoccuparci».

Feola ci è molto interessato di Mazzola. Molti brasiliani credevano al trasferimento di Altafini (il quale in Brasile era soprannominato appunto Mazzola) e sono rimasti commossi quando hanno saputo che è entrato il figlio del giocatore del Torino.

La presenza di Pelé dovrebbe dare fiducia una certa sicurezza ai nostri normali avversari: — questa almeno ha dichiarato Feola anche se l'incontro sarà molto vivace».

Pelé e compagni sono fiduciosi di poter ricalcare le orme e tre che la Nazionale del Brasile incontrò in una rigida giornata di inverno diverse europee fece intuire propria a San Siro nel 1956. Soprattutto la opera Gilmar che in quell'occasione subì le due reti di Virgili e l'autogol di De Sordi.

p. b.

Ecco la tattica disposta da Fabbri

Azzurri all'esame

I nostri giocatori non mancano di fiducia: bisognerà però vedere se riusciranno a realizzare in pratica il «piano» del commissario tecnico

COSÌ IN CAMPO

DAL NOSTRO INVIATO

Firenze, sabato sera.

Obbercano smobilitato. E l'ora della partenza per gli azzurri, che sono rimasti qui in ritiro per l'intera settimana. Fabbri, che dopo il veloce viaggio a Vienna (per seguire la B), non ha mai abbandonato i suoi «ragazzi», sta impartendo le ultime disposizioni, ma si tratta di ordini dettati a macchina, quasi in stretto segreto. Ormai tutto è deciso, dalla formazione alla tattica, dai piccoli accorgimenti tecnici, alla tecnica del tiro di punizione o del calcio d'angolo. Tutto deciso in teoria, ché purtroppo, in pratica sovente è ben altra cosa, perché il calcio non è materia esatta come una formula matematica. Le situazioni contingenti potrebbero modificare di colpo tutti gli accorgimenti studiati per giorni interi.

Ma oggi la tattica da noi è di moda, ed anche Fabbri non può rimanere estraneo alla norma. Quindi ecco lo schieramento azzurro per San Siro, visto sotto questo aspetto: Vieri in porta con Salvadore uomo libero; terzini (Maldini e Facchetti) sulle ali avversarie, disposti però ad avanzare per suggerire manovre offensive; Guarneri mediocentro sui centravanti Coutinho; Trapattoni a guardia stretta di Pelé, con ordine di non lasciarlo di segnare neppure un istante; Bulgarelli, fuso alla destra, ma sempre di centrocampo, aiutato nel difficile lavoro da Rivera, che dovrebbe stare più avanti del giovane compagno; tre «punte» avanzate in Mazzola, Sormani e Menichelli. Tutto chiaro, tutto preciso, tutto ordinato alla perfezione. Questo sulla carta. Vedremo se gli azzurri sapranno mantenere l'ordine tattico anche in campo di fronte alle iniziative degli avversari.

Il Brasile è una squadra fortissima, che disputa in Italia l'ultima partita di questa tournée europea, che non è stata molto fortunata per i Campioni del mondo. Dopo Milano i giovani di Vicente Feola dovranno anche al Cairo ed a Tel Aviv, ma quella stranno attualmente di scarsa importanza. Il loro viaggio vero, quello che conta, terminerà domani a Milano, e si può essere certi pertanto che i calciatori brasiliani vorranno concludere questa loro fatica con una squillante vittoria.

La prova dei sud-americani a Londra è stata seguita attentamente per tv dagli azzurri, che ne sono rimasti impressionati. Mancava Pelé, non c'era Zito, ma la squadra ha dimostrato ugualmente di possedere sicurezza nella manovra e decisione nei settori di difesa. Rivera (che è il più giovane della comitiva ma che ha già raggiunto una maturità tecnica notevolissima) si è fatto interprete di queste apprensioni: «Dire che sono forti sarebbe ripetere un luogo comune. Noi non potremmo seguire i brasiliani in quel gioco fitto di passaggi stretti a centro campo, dovremo imprimere all'azione un ritmo superiore, cercando di sorprenderli all'inizio. Sono convinto che la nostra difesa possa reggere all'urto perché non mi sono parsi altrettanto bravi nel tiro a rete». All'osservazione che a Londra mancava Pelé, e che la «perla nera» è il più terribile «goleador» brasiliano, il giovane alessandrino ha risposto: «A Pelé pensano il nostro Trapattoni».

Fabbri è meno ottimista del suo giovane giocatore; anzi ha voluto insistere nei particolari tattici che vorrebbe mantenere segreti (ma li sanno tutti ormai), ed ha limitato il suo intervento con una frase abbastanza sincera: «Se mi accontenterei di un pareggio? Firmerei subito, perché quelli sono dei diavoli...».

I discorsi della vigilia sono questa volta improntati alla massima serietà ed al rispetto generale del valore degli avversari. Il Brasile è la squadra campione del mondo, e se ha raggiunto il massimo traguardo, ha avuto dubbio alcuni meriti eccezionali. Che opponiamo noi agli azzurri sud-americani? Una formazione composta prevalentemente da giovani, che iniziano con la loro carriera internazionale. Una squadra con due esordienti (Mazzola e Guarneri), e con tanti ragazzi sui vent'anni o poco più.

Giulio Accatino

Italia - Brasile per radio e tv

Domani la Televisione trasmetterà sul programma nazionale la ripresa registrata della partita internazionale Italia-Brasile con inizio alle 21,05.

Sul programma nazionale della radio alle 18 verrà trasmessa la cronaca diretta dall'incontro.

la vostra camomilla esigetela così!

la vera camomilla fatta come va fatta!

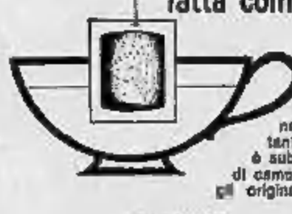

pura purissima!

...c'è tutta la fragranza di campo nella camomilla Montania. È così pratica... è subito fatta una tazza di camomilla Montania negli originali sacchetti filtro.

camomilla MONTANIA

negli originali sacchetti filtro

un altro degli eccellenti prodotti della E. Pilotti & Co. S.p.A.

LAVATRICI e TUTTI GLI ELETTRODOMESTICI IN 24 RATE

LOTTI VIA MAZZINI 41

SUCCURSALE VIA LAGRANGE 24/A

dal 1900 INFORMAZIONI COMMERCIALI - PRIVATE - ITALIA-ESTERO

CAMPANINO F.LLI

VIA C. PAMPARATO 25 - TEL. 783.078 - TORINO

12 Maggio Festa della Mamma

La festa gentile che ogni anno, a primavera, porta a tutte le mamme del mondo la gioia di un dono. L'amore per la Mamma non ha età: è sempre tenero, gioioso... dolcissimo come i Baci Perugina.

a tutte le Mamme regalate...

SIGLA 28

AFFITTASI locale uso amministrativo mq. 100 zona Fornaci di Settimo. Tel. 328-128.
AFFITTASI subito locale centro mq. 180 adatto magazzino officina. Corso Belgio 138. Telefonare 521-746.
AFFITTO elegante appartamentino nuovo ammobiliato persona referenziatissima. Telefonare 981-327. A44128
AFFITTO intera villetta uso ufficio prefabbricata. Telefonare 658-426. A44550
ALLOGGIO contesta nuovo affittasi 2 camere salone doppio servizi. Agenzia Troglia, corso Regina 108.
ALLOGGIO nuovo due camere e servizi affittasi. Corso Grosseto 55. Telefonare 262-644. A45152
ALLOGGIO 3 camere doppi servizi nuova Valentino affittasi giugno. Tel. 690-804.
AMMOBILIATO signorilissimo tre vani servizi terrazzo, Porta Nuova, tutto cucina. Telefonare 536-732 A45972
AMPI locali centrali interno cortile con scantinati affittansi uso negozi magazzino. Telefonare 531-042. A46509
AUTOTRASLOCHI accuratissimi, sollevatori telescopici, garanzie, concorrenza, preventivi Telef. 386-300, Mastropietro.
AUTOTRASLOCHI rapidissimi Torino provincia, personale specializzato, garanzia. Telefonare 372-739, cigolari.
CAMERA et bagno, ingresso indipendente, Torino, offro in cambio governo alloggio persona sola. Telefonare 80-345 ore ufficio. A44964
CASCINE Vica affittasi alloggio 2 camere tinello. Scrivere a Pubblicità Stampa 2083 — Torino a A46375
CENTRALISSIMO signorile 7 vani affittasi uffici professionista, libero giugno. Scrivere a Pubblicità Stampa 3165 — Torino a. A46374
DUE camere servizi affittasi 30.000, mia idem 30.000 Telefonare 784-343.
LOCALE mq. 6, piazza Maroncelli 61 affittasi. Telefonare 500-073.
LOCALE metri 500 insonorizzato riscaldato indipendente corso Grosseto 55 affittasi. Telefonare 764-537 A44880
LOCALE mq. 120 fronte strada, seminterrato mq. 200, cortile indipendente, garage, affitta Fassino, telefono 237-775, 664-180 316
LOCALE nuovo mq. 630 Mirafiori sopraelevato adatto lavorazione leggera, deposito. Telefonare 388-888. A44933
LOCALE seminterrato mq. 170 corso Duca affittasi luglio. Telef. 690-804.
LOCALE mq. 100 semi seminterrato 3 camere volendo uso ufficio, affittasi borgo Vittoria. Telefonare 765-138, ore pasti. A45395
SEMINTERRATO più ufficio mq. 250 affittasi signorina ufficiali, lavoreria Militari Telefonare 280-472. A46385
UFFICIO [illegible] affittasi subito Telef. 876-383.

LOCALI PER VILLEGG. L. 150 per parola

A Settimo affitto stabile ottimo alloggetto ammobiliato centralissimo. Telefonare 522-692. A45127
AFFITTASI piccolo appartamento pianoterra terrazza giardino Borgo Vittoria Lanzieri. Telefonare Cerbaia 301-301 ore pasti. 23313
BORGHESIA stagione estiva affitto villetta tutto con uso cucina. Tel. 287-978.
CERCASI signore anziane, avvezze all'ordine, ottimo vitto stagione, villa con giardino in zona verde, possibilmente ospitare, verranno Torino. Scrivere: «Pubblicità Stampa 3103 — Torino».
CHIAVARI (Liguria, centro) Monte 1521. Villetta nuova, affitto mobiliata, bellissima appartamento. 24022
FAMIGLIA tre adulti cerca alloggio affitto stessa montagna entro 50 km. Torino Telefonare 581-433. A47273
FINALPIA lungomare affittasi ammobiliato maggio 1200 giornalieri. Telefonare 521-617 Torino. A45961
LAGUEGLIA spiaggia affitto ammobiliato mezzo giugno Telef. 95-457 ore 13 alle 15. A46046
LOANO affittasi appartamento, camere uso cucina, ognuno giardinetto pensilino Pratesi, Palazzo Valentino. A44310
LOANO, affittasi maggio giugno luglio agosto, anche mensilmente, ammobiliato, arredo, tre camere (sei letti), cucina, bagno, terrazzo. Telefonare 820-798, ore ufficio. A44107
OFFRIAMO casetta civolagna 4 contigui per cambio villa stagione estiva. Telefonare 40-166 A46546
PRIVATO affitta tenda casetta permanente appartamenti, terreno fabbricabile, soggiorno, lotta mensilità scrivere: Milano, Alfonso 17 A46063
RAPALLO affittasi attico ammobiliato tre camere doppi servizi cucina terrazza, mesi maggio luglio settembre. Telefonare Torino 590-223. A46338
RAPALLO appartamento signorile 6 vani, tranquillo, telefono, giugno luglio, 200.000 mensili. Telefonare 582-822. A46506
RAPALLO posizionissimo affittasi luglio contrattuale alloggetto. Telefonare 397-397 Torino. A44653
RIVIERA Ponente affittasi ammobiliato alloggetto minimo, cucina. Telef. 804-778. Scrivere: «Pubblicità Stampa 6217 — Torino». A44672
VARAZZE stupenda villetta affitta appartamenti ammobiliati proprietario spiaggia Vallone Rissati 21737
VARIGOTTI affittasi semiattrezzato selezionatissimo mesi luglio agosto settembre. Telefonare 835-955. A44691

ALBERGHI E STAZIONI CLIMATICHE L. 150 p. p.

A. HOTEL Rivoira Sport, strada Valsalice 135, soleggiatissima libera da ogni stagione, per convalescenza, riposo, ogni comfort. Telefonare 683-481. 1104

BELLARIA, Villa Floria, sulla spiaggia, grandissimo parco, ombrosa serena, confortevole. 23727
BELLARIA, Rimini, hotel pensione Clipper e Dolcenera 100 m. mare, camere con balcone, bagni privati. Nuova stagione 1300-1400; alta 1300-2000-2200. Oltre due letti per camera sconti speciali due bimbi ore 17 tutto compreso.
CATTOLICA, Hôtel Cristina, moderno, ricostruito anno, posizione tranquilla, ogni comfort. Interpellateci 24071
CATTOLICA, Hôtel Lungomare, direttamente mare, vista pilgrim camere tutti comforts, prezzi modici. Interpellateci
CATTOLICA, Hôtel Regresco, nuovissimo, pochi, primissima, direttamente mare, tutti moderni comforts, spiaggia privata attrezzatissima (ombrelloni, sdrai gratuiti), elegantissima, elegantissima, tranquillissima, tranquillissima. 24085
RICCIONE, Hôtel Pensione Universal, vicina mare, ogni comforts, prezzi ristorantissimi. Gestione proprietari. 23313
RIMINI, Pensione Marcella nuova costruzione vicina mare, trattamento familiare, cucina casalinga, prezzi assolutamente concorrenziali. Interpellateci 723-057 A46377
RIMINI, Pensione Belvedere, Regina Elena 50, accesso diretto mare, soleggiatissima. Prezzi minimi. 23012
RIMINI, Pensione Floralia, tel. 27-044. Tranquilla, cucina Romagnola, prezzi modici. 23680
RIMINI, pensione Silvana, maggio giugno settembre 1300 tutto compreso. Interpellateci. A41855
RIMINI pensione Sabrina maggio giugno settembre 1100 tutto compreso. Interpellateci. 23280
RIMINI Stella Polare pensione Ortile, vicino mare. Tel. 350-879 Torino.
RIMINI pensione Azzurra centrale al mare, confortevole, ottimo trattamento. Interpellateci. 23121
RIMINI Ristorante Hôtel Montecarlo, 30 mt mare, Rana stagione 1600-1800. Alta 2000-2200 compleissive. 23127
RIMINI Semplicissima Mare pensione Rosalba, maggio giugno settembre 1200. **RIMINI** Miramare Hôtel Amadeo, 70 m. mare, ottima conduzione, prezzi ottimi. **RIMINI** Hôtel Ulisse, sul mare, viale Regina Margherita 25, giugno 1300, luglio 1500 tutto compreso. 23576
RIMINI pensione Bolognesina stessa piazza settembre 1400 tutto compreso. Interpellateci. 23280
RIMINI pensione Viola, lubrissa 28-118 vicino mare, ristrutturata, molte servizi privati. Interpellateci. 23727
RIMINI pensione Lidia, maggio giugno settembre 1400 compleissive, alla modici.
RIMINI, Pensione Villa Vera, giardino ombreggiato, giugno settembre 1400. Telefonare Torino 388-345. A26202
RIMINI, Pensione Tropical, moderatissima, giugno-settembre 1400, luglio-agosto interpellateci 23283
RIMINI, Villa Franca, 34006, centralissima, ampliata Rana stagione prezzi modici. 23799
RIMINI, Ristorante, Pensione Vittoria, tenuta 1300-1500, alta 2000-2200 compleissive. 23912
RIMINI, Ristorante, Pensione Trio d'Oro, Rana stagione 1200-1400, alta 1600-2000 compleissive. 23795
RIMINI hotel pensione La Gemma, in mare con senza disturbi. Telefono, ascensore, bar, interpellateci. 23212
RIVAROLO Canavese, pensione Ramella, direttamente mare. Ogni comforts, ottimo trattamento. 23864
SPOTORNO, pensione familiare. Telefonare Torino 374-774 ore 18-20.
SPOTORNO, pensionato familiare, mesi ammobiliatissimi, direttamente mare, giardino, parcheggio. 23923
CHIATARI, telef. 37-133, Pensione La Vela di categoria, modernissima. 2500 tutto compreso 24161
HOTEL Bellavista, Rimini, prima linea. Pensione completa 1600, Interpellateci 24130
MIRAMARE Rimini pensione Fiorellino Guido 5, veramente ottima, buona stagione 1300-1450 compleissive.
PESARO, Hotel Spiaggia, centralissimo 1963, tranquillo, direttamente mare, tutte camere con bagno, ascensore. Prezzi speciali. 23770
RAPALLO mare, Eleganza Adria, via Liberta 4. Centralissima. Prezzi modici. 24033
RICCIONE, pensione Biagini, direttamente mare, confortevole, ottimo trattamento, prezzi modici. Telefonare 41-482.
TORREPEDRERA Rimini Hôtel Estate, sulla spiaggia, molte camere servizi privati. Balconi. Prenotatevi. 23727
VARAZZE, Hôtel Eden, centralissimo, camere, bagni, telefono, balcone, ascensore, parcheggio, garage. 21321
VARAZZE, via Pasetti sul mare. Giugno settembre 1600 tutto compreso.
VARAZZE Hôtel Cirean Colombo, ogni comfort, giardino. Interpellateci. Telefonare 27-082. 23157
VARAZZE «Paulina Valle», via Rattalino 12, sul mare. Modernissimo. Interpellateci. 24017
VILLA Riviera Corso (Torino), cure, convalescenza, riposo, soggiorno ideale ogni stagione. Comfort. Telef. (0123) 51-00.
VISERBA, Hôtel Miramare, sopraelevato, direttamente mare, ogni comfort, prezzi modici, fine trattamento.
VISERBA Albergo Bologna, sulla spiaggia, giugno settembre 1300, luglio agosto 1600. Trattamento speciale. 24071
VISERBA pensione Lida, sulla spiaggia, cucina, terrazza, ottimo trattamento. Interpellateci. 23913
VISERBA pensione Rimini, sul mare, confortevolissima, Rana stagione 1400-1500 compleissive. 23685
VISERBA Rimini pensione Riviera, tranquillo, confortevole. Giugno 1100 tutto compreso. 23354
VISERBA Rimini pensione Rita, sul mare, maggio giugno 1100. Settembre 1000. Interpellateci.
VISERBA Hôtel Sacramora, direttamente spiaggia recentemente ammodernato, ottima cucina, Prezzi modici. Interpellateci.
VISERBA pensione Villa Fiori, vicinissima mare, completamente ristrutturata, trattamento ottimo. Interpellateci.
VISERBA, Pensione Camaro, tel. 31-112, sul mare, trattamento ottimo, prezzi modici. 23460
VISERBA, Pensione San Marino al mare, buona stagione 1400, alta 1600-2000 compleissiva. 23400
VISERBA, Pensione Stella Oro, Pensione Orsetta sul mare, ogni comodità, prezzi convenzionali. Direzione: Spitzarini-Parf. Pierferdin. 23502
VISERBA, Rimini, Hôtel Aurora nuova, sul mare. Acqua calda, fredda. Trattamento sano e abbondante. 23750
VISERBA, Rimini, Villa Margaret, sulmare, buona stagione 1300 compleissiva. 23509

COLLEGI ISTIT. SCUOLE L. 150 per parola

ACCONCIATURE diventerete frequentando corsi accademici mezza in piazza, taglio, permanente, tinture, manicure, impiego assicurati, scuola Dante Maria, via Pio V 5, telefono 887-090. 873
ACCOMODATORI selezione direttore di pianoforti frequentando scuola Fiorani, via Po 32, telefono 82-805. Corsi diurni, serali, facilitazioni. 438
ALFALINGUE, Fisco, 4 mesi, dattilo, corrispondenza commerciale, calcolo meccanico paghe contributi. 2157
ALL'ISTITUTO Ciena corsi diurni, serali stenografia, dattilografia, computisteria, paghe, calcolo meccanico, contabilità meccanizzata, lingue, lezioni individuali preparazione esami, Via Roma 254.
ALL'ISTITUTO Orsolo, Cumiana 22, continua richiesta personale specializzato. Impiegata, perforazione dattilografia, stenografia, computisteria ecc... Corsi diurni, serali 991
BIST, Primi circolo corsi speciali rapidi paghe contributi per amministratori in proprio. Metodo Bist, corsi diurni, pomeridiani, serali, Via Po 2, telefono 547-573.
BIST, Meccanografia inizio prossimi maggio nuovi corsi specializzati dattilografia, computisteria meccanografia supercalculomatic. Corsi diurni, pomeridiani, serali, Via Po 2, telefono 547-573 1104

I.F.I. TRADUC. PERET, L. 150 per parola

BALLERINE modernissimi rapidissimi. Corso 5000. Telef. 813-026, corso San Martino 2. 1167
GALLERATE presto e bene impiegabile scuola Gamma, Mazza 3, tel. 60-220.
DIPLOMATO impartirebbe lezioni inglese e francese. Telefonare 776-943.
EX Insegnante tedesco di un'importante società elettrica universitario consulenza esercizio centrali idrauliche. Scrivere: a Pubblicità Stampa 3117 — Torino a.
INGLESE francese lezioni e traduzioni commerciali. Telefonare 582-132.
INGLESE laureata inglese vita anni esperienza insegna principianti, professori. Telefonare 572-060. A45439
UNIVERSITARIO dà lezioni italiano, storia Telefonare 573-263. A46102

CAMERE MOBIL., PENS. L. 150 per parola

A distanti offresi pensione familiare, zona Stadio. Telefonare 487-776
A impiegato affittasi camera indipendente centrale vicino ingresso, Tel. 519-116.
A rispettabile stabile affitta ammobiliata singola comodità. Telefonare 487-987.
AFFITTASI ammobiliata due tre letti piazza Madama Cristina. Tel. 681-342.
AFFITTASI ammobiliata uso cucina e dialetta referenziata. Telefonare 390-501.
AFFITTASI ammobiliata zona Campidoglio impiegata stabile. Telefonare ore pasti 756-339 A45705
AFFITTASI bella ammobiliata con uso cucina. Telefonare 596-184. A43340
AFFITTASI bella ammobiliata signore referenziate, preferenza oltre 30enne, zona Crocetta, Telefonare 591-667.
AFFITTASI Bellissima camera centrale uno due tre letti. Telefonare 668-717.
AFFITTASI camera ammobiliata comfort impiegata stabile piazza Statuto. Telefonare 376-001. A44331
AFFITTASI camera ammobiliata due letti Porta Nuova. Tel. 44-383.
AFFITTASI signorilissima ammobiliata passeggi Fiat 20.000. Telefonare 690-864.
AFFITTASI bella camera matrimoniale centrale pied-à-terre. Telefonare 520-653.
AFFITTASI ammobiliata uno due letti centrale tutti comforts. Tel. 524-467.
AFFITTASI signorilissima centralissima signorile, comforts moderni. Tel. 42-117.
AFFITTASI ammobiliata centrale due letti, corso corrente, indipendente. Telefonare 547-485. A46615

(Continua a pag. 12)

ANNUNCI ECONOMICI

COMPRA - VENDITA ALL. LOCALI e TERR. L. 150 p.p.

(Continua da pag. 6)

STRADA Santa Brigida 14, Mezzolari, vendesi case 22 camere, magazzini, garages. Rivolgersi ingegnerassistenza immobiliare vendita lotteri italiani, corso Matteotti zero, Torino 751
TERRENO corso Francia, (Caselle Vica) progetto approvato 32 camere, vendesi. Telefonare 558-556. 204
TERRENO pensionabile centro metri cubi 20 Canale panoramico eccezionale adatto grande villa con parco e sei appartamenti elevanti venduti 32.000.000. Telefonare 692-755 ore ufficio. A46448
TERRENO progetto approvato costruire, semilavorato, privato vende, occasione. Telefonare 500-377. 878
VENDESI a Chivasso in villa panoramica alloggi di 3 camere cucina bagni lusso centrale parzar giardino. Telefonare 652-149. A46057
VENDESI alloggio nuovo, salotto, due camere, cucina, doppi servizi, zona Cibrario, 14.000.000 più mutuo. Scrivere: «Pubblicità Stampa 7021 — Torino».
VENDESI contemporaneamente su corso 3 alloggi ammobili panoramicissimi due camere tinello servizi, ognuno. Scrivere: a Pubblicità Stampa 4445 — Torino a.
VENDESI Cuneo 16 milioni villetta quattro vani servizi terrazzo; posto 1000 mobile giardino magazzini pronta. Telefonare Cuneo 61-61. A44539
VENDESI 2 camere servizi via Nocetum 132. Telefonare 224-550.
VENDESI lotto terreno Corso Casanova strada provinciale. Telefonare 377-697.
VENDESI vecchia casa rurale con cortiletto e giardino mq. 600 Valle Susa 2.200.000, anche dilazionate. Scrivere: «Pubblicità Stampa 3132 — Torino».
VENDESI casa con terreno fabbricabile bellissima posizione in Avigliana. Telefonare 942-824 dalle 19 alle 21,00.
VENDESI terreno 500 mq. con progetto costruzione approvato, vicinanze Rebaudengo. Telefonare 278-934, 257-578.
VENDESI alloggio due camere, tinello, cucinino, servizi e garage. Corso IV Novembre di fronte a zona sportiva. Scrivere: «Pubblicità Stampa 8106 — Torino».
VENDESI Rocca d'Arazzo (Asti) casa 9 camere, garage, cortile cinto. Richiesta 6.000.000. Scrivere: a Pubblicità Stampa 7018 — Torino».
VENDO alloggetto e un garage. Telefonare 723-071 A46094
VENDO camera tinello servizi buon tedesco volendo libero, mattutto, Automatica. Telefonare 523-418. A46538
VENDO bella terreno acqua luce telefono, zona salubre. Telefonare 783-037
VENDONSI alloggi diversi zona Torino da 1 a 4 camere più servizi. Telefonare 268-031. 140
VILLETTA Grugliasco 4 vani servizi garage giardino ampia cantina vendesi. Telefonare 784-304. A45624
VIA Luana 12, zona Via Mirafiori, vendo ultimi alloggi, 2 camere tinello abitabili giugno. Prezzo eccezionalissimo, visita continua mattino. Telef. 547-303.
VILLA panoramica Castiglione arredi Torino tutti comforts, vendesi, mq. 700 lavoro, 5 camere servizi, piscina coda Telefonare 554-014, 982-187.
VILLA signorile moderna, nella, collegiale, panoramica collina San Mauro, comodità pullman negozi, vendesi 25 milioni. Scrivere: a Pubblicità Stampa 4440 — Torino a. A46100
VILLETTA nuova pronta subito 25 km. Torino, due camere letto salone cucina garage terreno Telef. 598-527, 383-867.
ZARA (via) 11, Moncalieri, vendonsi alloggi 1 camera cucina servizi più due garages, in costruzione mq. 100. Rivolgersi Organizzazione immobiliare vendita lotteri italiani, corso Matteotti zero, Torino. 751
ZONA Pianella, comunità tre più servizi, altre qualche più doppi servizi, Corso Francia 263 370
5.800.000 periodo vendo due camere cucina servizi, zona Stadio, libero giugno Telefonare 692-511 A45693

DOMANDE AFFITTO ALL. LOCALI e TERR. L. 150 p.p.

A coniugi giovanissimi referenziatissimi abitazione immediata. Telefonare 765-200, 828-855. 19
AFFITTERE due o tre camere anche cosa vecchia ammobiliate. Telef. 387-854
CAMERA ottima signorina cerca pensione servizi Pozzo, referenze. Telefonare 44-661 71
CERCANSI 2-3 camere anche cosa vecchia, immediate. Telefonare 44-661.
CERCASI alloggetto piantereno camera tinello servizi anche cosa vecchia costruzione, zona Porta Nuova, Statuto, Bolzetino, Umberto, per referenziatissima. Scrivere: a Pubblicità Stampa 2082 — Torino a. A44345
CERCASI alloggio 3 camere e servizi. Telefonare 751-270 A44956
CERCASI, senza fretta, 3 camere cucina vicino chiesa Crocetta, cosa non nuova. Telefonare 7-3-134. A46264
CERCASI alloggio ammobiliato 2 camere servizi periodo 15 maggio 15 luglio. Scrivere: a Pubblicità Stampa 2140 — Torino». 547201
CERCASI due camere, cucina servizi, libero subito. Telefonare 583-803.
CERCO alloggetto in casetta ai lotti corso Francia. Telefonare 370-590.
CERCO locale uso ufficio 150-250 mq. Scrivere: a Pubblicità Stampa 6145 — Torino a. A46256
CERCO alloggio da affittare per coniugi zona San Paolo. Telefonare 854-772.
CONIUGI cercano affittare una camera e cucina possibilmente zona Vanchiglia. Telefonare 89-913. A46062
CONIUGI libero referenziati cercano 1-2 camere servizi zona Valentino Via Alcia. Telefonare 688-496.
LOCALI PIANO NEGOZI O MEZZANINO USO UFFICIO IN AFFITTO O ACQUISTO CERCANSI IN PIAZZA STATUTO. TELEFONARE 486-882, 485-092.
MADRE figlio adulto affitterebbero 2 camere tinello e cucina zona Crocetta San Paolo. Telefonare 688-096 ore pasti.
PORTINAIA cerca palazzo scala civile alloggio, Vanchiglia, Pia. Telefonare 324-878. A44015
PROSSIMI sposi cercano alloggio camera cucina più servizi, 20.000 mensili, ristorante più. Telefonare 266-514.
REFERENZIATISSIMA cerca casa, due camere, servizi, piani alti, preferibilmente in corso centrale. Scrivere: a Pubblicità Stampa 4453 — Torino a. A46137
SPOSI affittuariamente affitto alloggetto o camera. Telefonare 80-384 ore pasti.
SPOSI giovanissima coppia camera tinello servizi Parella. Tel. 578-972, ore 19-20.
SPOSI pensionati referenziati cercano alloggetto 1-2 camere servizi. Telefonare 485-310. A44392
SPOSI torinesi referenziatissimi cercano camera tinello cucinino 8. Rita giornata. Telefonare 294-823. A45760
VITALARE pensionato referenziatissimo cerca certo quindici camere per soldiera possibile. Telefonare 635-573. 24016
TORINESE affettuosissima cerca 4 stanzini zona Aeronautica, Regina. Scrivere: a Pubblicità Stampa 2040 — Torino a. A45937
UNGE alloggio campina tinello servizi, zona Santa Rita, caratteristico. Telefonare 578-011 A45957

OFFERTE AFFITTO ALL. LOCALI e TERR. L. 150 p.p.

A coniugi soli referenziati offro ammobiliata cucina comodità cambio servizi piccola pensione. Scrivere: a Pubblicità Stampa 4228 — Torino a. A44672
A pescatori affittasi ingrotto con cucina vicinanze Pianezza. Scrivere: a Pubblicità Stampa 2080 — Torino a.
A 44.000 Mirafiori 4 camere cucina servizi subito. Telefonare 548-430.
A 53.000 subito 4 camere tinello ripostiglio A. Rita Telefonare 538-538.
ABBIAMO 1-2-3 camere servizi. Accanto 42, Telefonare 548-438. 1035
ABBISOGNANDOVI alloggi diverse zone; signora Cecilia, Sacchi 14, tel. 558-539.
AFFITTASI due camere tinello cucinino zona Crocetta, Scrivere: a Pubblicità Stampa 4456 — Torino a.
AFFITTANSI sette locali piano terreno 100 mq. uso laboratorio in Venaria. Lire 35.000 mensili Telefono 537-430.
AFFITTANSI locali mq 90-145 [illegible] zini, laboratori silenziosi. Strada 23.
AFFITTANSI via Mercanti 14, negozio retro, cucina e cucina. Telefonare 557-668. A45287
AFFITTASI locale luminoso mq. 120 laboratorio alimentare o magazzino in giornata, via Florenzuola 27 (Porta Palazzo). Telefonare 30-748, ore 12.30-13.
AFFITTASI alloggio tre camere cucinino uso Agnelli, 6° piano. Telefonare 361-651.
AFFITTASI ampio negozio, retro, servizi. Telefonare ore pasti 682-375.
AFFITTASI casa civile zona panoramica con sole comodità, giardino, vigna, frutteto, vicinanza Pianezza. Scrivere: a Pubblicità Stampa 2082 — Torino a.

A TORINO RABALLO PIERO CORSO TRAPANI 8 - TELEFONO 70-417
A PINEROLO APERTURA FILIALE CORSO REGINA MARGHERITA ANGOLO VIA CIONA)
A RIVOLI CASTELLI FRANCO CORSO TORINO 4 - TELEFONO 95-427
A CHIVASSO MELICI MARIO STRADA IVREA 65 (BORGO POSTA)
A VERCELLI BRUNA FRANCO CORSO PALESTRO 33
A NOVARA MAZZA FRANCESCO VIALE ROMA 52

AFFITTASI negozietto, volendo rimodernato trasversale corso San Maurizio. Telefonare 870-707 A45883
AFFITTASI ora ufficio 3 camere stesso stabile Emanuele 111. Rivolgersi portineria. A45245
AFFITTASI libero subito negozio locale centrale recentemente adattato ufficio in sostituzione. Telefonare 255-320 ore ufficio.
AFFITTASI 2 camere salone servizi libero subito corso Valdocco. Telefonare 514-870, ore pasti A46549
AFFITTASI grande alloggio composto due ufficio abitazione. Referenze. Telefonare 688-752. A46389
AFFITTASI garages, magazzini, uso pesante officina corso Mortara. Telefonare 201-264. A45539
AFFITTASI sotto 10 stanze negozio corso Telefonare ore pasti 360-031 A46076
AFFITTIAMO indipendente moderno in zona industriale mq. 900, per uso ufficio centrale telefonicissimo impianto. Telefonare 471-468 A45381
ALASSIO Augustus Hôtel, sul mare, ascensore, cucina primo classe, prezzi speciali, per famiglie, giugno luglio settembre. 23912
ALBENGHI e pensioni riviera ligustica: Rhodes, Messina, Cattolica ecc. da 1200 in su. Miraglietti Alberghi Moderatissimi. Rimini, Riccione, telef. 30-396.
ARDONA Marina (Savona) soleggiata, tranquillo, vista mare, ottimo trattamento. 24067
BELLARIA centro, Pensione Cornelio sul mare, buona stagione 1250 compleissive, alta interpellateci. 23709
BELLARIA, Pensione Giovanna, ottimo trattamento, Rimini settembre 1200, luglio 1500-1600, agosto 1800 compleissive.
BELLARIA pensione Selvaggiarino, ottimo trattamento, vasto parco, cucina casalinga abbondante, interpellateci.
BELLARIA, pensione Millefiori, riviera mare, ambiente, prezzi modici, gradisce pensione. Interpellateci 23913
CESENATICO, viale Carducci, tel. 81-232. Hôtel Ria II categoria, camere bagno telefono, diretta mare, giardino, parcheggio. 23913
CHIATARI, telef. 37-133, Pensione La Vela di categoria, modernissima. 2500 tutto compreso 24161
HOTEL Bellavista, Rimini, prima linea. Pensione completa 1600, Interpellateci 24130
MIRAMARE Rimini pensione Fiorellino Guido 5, veramente ottima, buona stagione 1300-1450 compleissive.
PESARO, Hotel Spiaggia, centralissimo 1963, tranquillo, direttamente mare, tutte camere con bagno, ascensore. Prezzi speciali. 23770
RAPALLO mare, Eleganza Adria, via Liberta 4. Centralissima. Prezzi modici. 24033
RICCIONE, pensione Biagini, direttamente mare, confortevole, ottimo trattamento, prezzi modici. Telefonare 41-482.

BILANCE BASCULE AFFETTATRICI TRITACARNE
BERKEL
VIA CERNAIA 17 - TEL. 510 377 - TORINO
DOSATORI IMPIANTI SPECIALI PER INDUSTRIE

musica in cucina con **ATLANTIC**
Il frigorifero che parla, canta e suona!
Dopo aver creato il frigorifero che
- SI APRE A PEDALE
- FA LUCE IN CUCINA
- VI DÀ L'ORA ESATTA
- HA LA PORTIERA A COLORI

QUESTO MODELLO MERAVIGLIOSO HA UNA PORTIERA CHE PARLA CANTA E SUONA CON VOCE NITIDISSIMA
AD UN PREZZO NORMALE AVRETE UN FRIGORIFERO ECCEZIONALE!
Modelli da L. 61.900 in su
ATLANTIC
CON MENO IL MEGLIO
Uff. pubbl. Atlantic - rovellini

ARACOMMISSIONARIA **FIAT**
CONSEGNE SOLLECITE - VASTO ASSORTIMENTO AUTOVEICOLI USATI - FACILITAZIONI PAGAMENTO
VIA MONTE DI PIETÀ 1 - TEL. 43.418 - C. BELGIO 101 - TEL. 890.449

SULLE SCENE E SUGLI SCHERMI

STASERA AL CINEMA

Gli aspetti "proibiti„ dell'Italia del benessere

Una singolare inchiesta ■ Enzo Biagi - Personaggi sorprendenti e situazioni grottesche rivelati dalla macchina da presa

ITALIA PROIBITA, inchiesta ■ ■ ■ Biagi, Brando e Sergio Giordani, Alda Fallveen. (Cinema Astor).

Con ritmo veloce, con la abili risorse di una narrazione contrapposta, Enzo Biagi e i suoi collaboratori hanno realizzato con *Italia proibita* una stringata vivace inchiesta, ch'è lo sviluppo e l'approfondimento di quel «Reticolato Televisivo» per non lungo periodo apparso sugli schermi casalinghi.

Indubbiamente il cinema lascia più libertà agli autori di inchieste del genere; la tv, proprio perché deve imporsi certi comprensibili limiti, è obbligata a restare alla superficie di certe indagini, che invece, approfondite, il cinema può presentare ad una pubblica opinione preparata e consapevole.

Il dibattito, per esempio, sulle «case chiuse», con quattro prostitute vere fra le interlocutrici, mai sarebbe «passato» sul video, perché, messo in onda, avrebbe scatenato proteste scandalizzate: qui invece non indigna affatto.

L'inchiesta è nutrita di ■■ se delle quali certuni desidererebbero «non si parlasse» e rappresentano in certo modo il rovescio del benessere degli anni sessanta; mali, alcuno, problemi che non si annullano ignorando d'ignorarli, e la cui puntuale conoscenza può essere invece almeno alla loro eliminazione o soluzione: siano essi la miseria del Sud su un ■■■ generale, oppure in più ristretto settore i passi costruiti per errore e inabitabili, gli ospedali non finiti e abbandonati mentre i d■■■ ti devono essere ricoverati in edifici inadatti, magari intoccabili perché «monumenti ■■■■».

Un film ■■ e con personaggi sorprendenti: il «sopravvissuto» barone siculo, la «vendicatrice» napoletana e suo marito; una realtà vera, che fa riflettere, e tuttavia non esulta mai amarezza. Poichè esso è anche aperto al sorriso ironico quando certi impensati o grotteschi aspetti del «costume» vi sono colti e mostrati con pungente avvedutezza.

vice

L'OMICIDA. (Americano). — Francese, poliziesco. Un impiegato scorbutico, inventa di ingegnosi alibi, li presta a modello da un architetto inglese di stanza a Parigi per aiutarlo a sbarazzarsi di sua moglie. La «polizia» sospetta, e alla fine scopre la verità. Robert Hossein, Marina Vlady, Maurice Ronet, Yvonne Furneaux.

TINTA O CROCE (Cairo). — Americano, biografico. Evocazione della vita avventurosa e non sempre onesta di George Hall, individuo in gioventù di pochi scrupoli, e poi, relativamente, attore di Hollywood fra i più famosi negli anni trenta. Con Ray Danton, Julie London, Barbara Nichols, Jayne Mansfield.

UNA FIDANZATA PER PAPÀ (Orientale). — Americano, commedia in scope e colori. A Gran Peri, vedovello simpatico, tre donne intorno al cor gli vuol venire (Shirley Jones, Stella Stevens, Dina Merrill).

L'ISOLA DI ARTURO (Doria). — Vincitore del Festival di San Sebastiano, è un film di Damiano Damiani derivato da un romanzo di Elsa Morante. Descrive, in un ragazzo che è preso d'amore per la giovinezza maliziosa, il trapasso dall'infanzia all'adolescenza. Vanno Da Maigret (il seminarista de «La parmigiana») è il buon protagonista.

RIFIFI A TOKYO (Ideal). — Francese, poliziesco in concorrenza con la malavita nipponica, gangsters forestieri tentano audacissima rapina contro banca di Tokyo, depositaria di favolosi diamanti. Interpreti Karl Boehm, Charles Vanel, Barbara Laaa

L'APE REGINA (Lux). — Italiano, commedia satirica. Un uomo di quarant'anni divorato e ucciso dal logitimo esercizio del matrimonio con una moglie virtuosa ma insaziabile è il protagonista delle vicende trattate con spregiudicata franchezza dal regista Mario Ferreri e molto applaudite ieri al Festival di Cannes

IL GATTOPARDO (Reposi) — Dal romanzo di Tomasi di Lampedusa. Il film di Visconti è un ampio affresco sulla Sicilia in un momento cruciale del nostro Risorgimento, quello della sua annessione all'Italia.

IN PRIMA VISIONE

Un vendicatore in Spagna ■ il ministro Alec Guinness

■ MOLTO ONOREVOLE MISTER, ■ Vittoria.

Diretto da un regista ■ *grosso nome, Herman Le Roy, è questa un film che arriva preceduto da non brillante e duplice fama: compiuta prima a Hollywood. Il film è infatti la strumentazione di una commedia di Italo Calvino, «A Mayority of one», il cui autore, L. Holtzgraf, fu il premio artefice, poi, dell'adattamento cinematografico in technicolor.*

Il quale ha a protagonisti due interpreti come Rosalind Russell e Alec Guinness: la prima nella figura di una signora americana sotto la cui guida che la giovanissima nipotina «lanciare» in Giappone e completare con «il nostro contributo militare» Asmo, superamento del accordo. La vicenda ha, in chiave brillante, una sviluppo gustoso, dunque sulle differenze di sensibilità intellettuale esistenti fra stadunitensi e giapponesi, e gli incontri e attraverso precedenti) e a volte anche non del tutto facili. Tra i minori interpreti: Ken Scott in Kuff di Tokio e recenti e Yoshiko Khuo

LE SETTE SPADE DEL VENDICATORE, al Nazionale.

Film di cappa e spada in scope e colori girato e trattenuto secondo i più collaudati moduli dell'intramontabile genere, arricchito con i fremiti della pioter. La vicenda è quella di un potente conte spagnuolo, Carlos di Rosas, che si trova immischiato in intrighi di corte miranti a spodestare re Filippo III. Questo sovrano è innamorato dalla bella Isabella, che però non può corrispondergli, essendole legata l'ingenuo e geniale, dato in sua una nobile estrazione. Allora intriganti cortigiani pensano di fare di lei la sposa del giovane Carlos; così Isabella, divenuta contessa, potrà aderire ai voleri amorosi di Filippo III. Da questo spunto si sviluppa la movimentata, cavalleresca azione, diretta da Ricardo Freda e interpretata da Rory Halsey, Beatrice Altariba, Giulio Bosetti, Gabriele Antonini, Mario Scaccia nei ruoli principali

MADEMOISELLE STRIPTEASE, al Reposi.

Le peripezie sentimentali di una ballerina francese di buona famiglia provinciale, che va a Parigi per star dietro a un fidanzato dottore che nel nightclub corre la cavallina dietro alle showgirls, fornisce lo spunto per una farsetta spinta girata da Gerard Oury con Darry Cowl, Mireille Darc, Dany Saval, Jacques Dufilho, Jean Lefebvre.

Alec Guinness è il protagonista de «Il molto onorevole signor ministro»

In luglio a Mosca il Festival ■ cinema

Mosca, sabato sera.

Un festival cinematografico internazionale ■■■ luogo a Mosca ■■ 7 al 21 luglio prossimo. Ogni nazione è invitata a presentare un film a lungo metraggio e un documentario. Le proiezioni avranno luogo al Palazzo dello sport di Mosca, che può ospitare 14.000 spettatori.

Presentato [...] senza polemiche) ■ Cannes il film orrifico di Papatakis

E' consigliabile girare al largo dalle domestiche degli "Abissi„

L'opera del giovane ed esordiente regista narra una storia ■ [illegible] omicida - Le proteste del pubblico e dei produttori francesi - Atmosfera lieta con «L'Ape regina» - Stasera il film ■ Che ■■ è successo ■ Baby Jane? ■ con due veterane dello schermo

Nostro servizio particolare

Cannes, sabato sera.

Tre conferenze-stampa, anzi due e mezza perché nella frettolosa organizzazione hanno dimenticato che non era possibile assistere alla proiezione del film Gli abissi — attenzione da tutti. — e ascoltare Hitchcock, alla stessa ora. «Hitch» è arrivato ■ gato alla ■■ lo bello Tippi al fianco in elegante tailleur di seta greggia. Ha spiegato come abbia potuto ■■■■ che trentamila uccelli — merli, corvi, gabbiani, storn[illegible], passeri — dipinti ■ vero — «recitassero» così splendidamente la loro crudele, spietata parte di aggressori dell'umanità.

Il regista si è affidato a un noto ornitologo americano, Ray Berwick, che ha veramente addomesticato interi gruppi di volatili. I trucchi tecnici hanno fatto il resto; tutto nel film, dal colore ai tagli, dai movimenti di ritrovati del [illegible] cazzellanti a realizzato con perfezione, compresa la parte sonora.

Salvo i dialoghi non si è una sola nota, ma frusoli di ali, grida di corvi, stormire di [illegible], rumori di becchi contro le porte ■ legno, insomma un accompagnamento elettronico del più notevole effetto.

L'orrore suscitato negli spettatori dagli Uccelli è stato molto superficiale e per nulla paragonabile a quello provocato dalle due sudicie, sgualcite, isteriche, spaurite domestiche degli Abissi, il film più discusso del momento, vari spinta fino alla più «odiosa» profondità delle umane turpitudini da lasciare ■■ in bocca amaro.

Alla conferenza-stampa che ha seguito erano presenti pochi giornalisti, uno in un angolo, attento a silenziosi, stava il re del «suspense», Hitchcock, il cui film, a detto di quello del greco-olandese Nico Papatakis (sono abissino e furibondo greco), è proprio non finito per riposarsi che aveva avuto paura per paterni far eccellere dalla ■■■.

Porre domande al regista era difficile. Una giornalista francese ha ritenuto dover fare la sua dichiarazione patriottica per cui «quel film, ■■ francese non ■ avrebbe ■■■ permesso di farlo perché non fa onore alla Francia». E' il principio sostenuto ■■ presidente dei produttori Cosne, che ■■ procurato un'azione giudiziaria attualmente in ■■■.

Nico ha spiegato di aver «omesso» il tema dell'umiliazione e della ribellione e di averlo espresso come lo sentiva, al di là dell'immediato, che è già stato trattato sulle scene: l'uccisione cioè da parte di due domestiche della loro padrona e ■■ lei figlia.

Nico ha fatto un lavoro ■■ ha ■■■ contenuto sociale, discutibile ma sentito. Non è un film ■■■ un pubblico normale, ma piuttosto un film da cineclub. Forse ■ ■■■ ■■■ superiore alla forza di un regista non ancora maturo, anche se di notevole personalità. Le sue due interpreti, Colette e Francine Berge, le hanno ■■■■■■ casi ■■■ forse ■ tani, vestendo i suoi ■■■ panni delle giovani e forse belle, ma squilibrate, ragazze di provincia, maltrattate dai genitori borghesi e decadenti.

Molte proteste sono sorte da vari punti della sala, e varie persone se ne sono uscite a metà in entrambe le proiezioni; scarsi gli applausi, malgrado che la pubblicità del film si sia valsa di dichiarazioni entusiastiche di Sartre, Simone De Beauvoir, Jacques Prevert, André Breton, Jean Genet che parlano di questa opera come di una «volta del cinema odierno».

A rallegrare gli spiriti è giunta L'Ape regina di Ferreri che ha suscitato risate a scena aperta, applausi frequenti ed entusiasti. All'uscita la gente commentava: «Ecco del buon film italiano, ma bravo quel Tognazzi, che bella quella Marina». Alla sua conferenza-stampa Ferreri ha parlato del suo prossimo film, La donna scimmia, sempre con Tognazzi e ■■ Girardot.

Non ■■ possibile fare la giornata senza vedere almeno una parte del Joli mai di Chris Marker, presentato nella «Settimana della critica» un lungo «film-verità» (due ore e trenta), indiscreto studioso e di una spietata lucidità su angoli di vita francese ■■ maggio '62: vecchie strade misere[illegible], case senza luce né acqua, con la poesia di un ceto fo-

Astrid Oaron è una bionda miniata francese in cerca di scritture sulla spiaggia di Cannes

La signora Anita Ekberg ed il marito ■■■ van Nutten sono partiti da Fiumicino Giungeranno a Cannes oggi e vi ■ fermeranno per la d■■■ del Festival (Telefoto)

rita: antiche insegne storiche; speranze di povere famiglie numerose di avere domani una ■■■ nuova; grattacieli sullo sfondo ■ Parigi, a deturpare ■ gloria e la storia. Immagini stupende (dell'operatore Lhomme), intelligente lavoro in doppio, alla ricerca di una verità che riesce a sembrare con la realtà.

Sul piano montano, almeno sempre in minore: La due belle e intelligenti interpreti degli Abissi, sono state applaudite; eleganti e garbate ci si chiede quanta abnegazione abbiano dovuto impiegare per trasformarsi nelle tristi domestiche volute ■ Papatakis. Nella hall del Carlton abbiamo incontrato Carlo Ponti. Sophia non verrà, perché impegnata ancora in Spagna. Non verrà neppure Gina Lollobrigida, perché ha preferito andare nel Libano.

Verrà, per la chiusura, la tribù del Gattopardo, con Visconti in testa. Un ritorno applaudito all'inizio e Bette Davis, che applaudiremo stasera con Joan Crawford in Che cos'è successo a Baby Jane? terrà lei stessa la sua conferenza-stampa: si lascerà vedere da vicino, potremo malignamente contarle le rughe. Ma, a 55 anni, ha risolto, dicono, stupendamente una non facile parte.

Maria Rossi

supermercati alimentari SMA

PERCHÈ SPENDERE DI PIÙ QUANDO TROVATE SEMPRE...

Riso maratelli, 1 kg. L. 145
Pelati extra, gr. 300 L. 50
Grana Padano, l'hg. L. 90
Olio di semi, 1 litro L. 390
Polli novelli scelti il kg. L. 530
Vini tipici,
bottiglie marcate, 1 litro L. 135
Margarina, gr. 200 L. 95
Caffè miscela, l'hg. L. 150
Patate tonde, kg. 1,500 L. 100

Offerte speciali fino al 15 maggio:
Un dado Maggi in regalo acquistando ■■■ Zuppa Maggi
Lattina plastica Kg. [illegible] sapone liquido ____ L. 250
2 tovaglioli, 4 piatti, 2 salviette ____ L. 125
Succo di ■■■ gr. 130, bottiglia vetro compreso ____ L. 45

VIA BREGLIO 39
CORSO BRESCIA 30/32

Acquistando alla SMA la vita è meno cara

TEATRI E RITROVI

Prenot. biglietti ufficio La Stampa v. Roma ang. v. Bertola, tel. 53-123

Alfieri: ore 21,15 «Balletti negro-africani».

Al Nuovo (Stagione Regia): domani ore 15 «La forza del destino» Direttore Francesco Molinari Pradelli

Teatro Stabile: ore 15 al Gobetti: riposo con gli abbonati

Alcione: Riviste O'Brien - Marchetti. Orario 15 - 18 - 21,15.
Fenice: Compagnia Riviste Orario 15 - 18 - 21,15
Maffei: al malfattore. Riv. M. Ferrero - Romanero - Giusti 18,15 - 21,15.

Museo del Cinema (Palazzo Chiablese): alle 17 e 21,15 omaggio a Jean Epstein «La glace à trois faces» con J. Heibling, S. Pierson (Francia 1927, edizione originale, muti 16); «La chute de la maison Usher» con J. Delaunchart, M. Abel-Gance (Francia 1928, edizione originale, muti 75).

Al Florida Club (p. Solferino, tel. 42-529): ore 21 Boccaccio-d'Andrì; canta Sergio Carigllo.
Al Nirvana: 21 Sorgiono-Rozati.
Arlecchino: 21,15 Ronghei Guidi.
Augustus Nuova: 21 Bonazelli.
Bruno: 21 regia Antonio Vasquez.
Castellino: 16,30-21 compl Novelli.
Circus Piazza: 21 Pin Farello
Foro Danza: 21 Piero Fasano.
Gaudio: ore 16,30-21 The Jo.
Gay Sole: 17-21 Louis Singer.
Gran Mogol: 21 compl. Nino Strano.
Hollywood: 21 compl. Colaco-cha.
La Perla: 21 Valenti-Svegos.
La Serenella: 21 orch. Ghirelli.
Le Bali: 21 compl Geppe d'Este.
Massaua Bazar (p. Massaua): ore 21 orch Lorisi e Giulio Biagini.
Principe: 16,30 Te studenteschi; 21 e 23 Toscani.

Chaibers Bar NightClub, T. Rossi 2
Esterni Club: Attrazioni internaz.
Moulin Rouge: Attraz. 2 5 Kings.

Abajour, Sacchi 28, t 41-035: 16-21
Acapulco (c. Monzalieri 146, tel. 663-559): 21. Pr. ap. La Siesta.
Bagatelle, Cavoretto 3, t. 678-978.
Caprice Whisky (Sacchi 16): 16-21.
Holiday, Vitt. 3, t. 511-736: 16-21
Kit Kat Whisky (c. Monzalieri 422, tel. 687-016): ore 21; fest 16-21
Monkey, Gramsci 15, t 41-578: 21-1
Piazza del Sole (Str. S. Mauro, t. 565-838): ore 21 compl «el Primo»
Vitz Bar (Monzalieri 83): ore 15.
Whisky Notte (v. Cotto 2 - Pio V tel. 887-563): 21; sab. e fest 16-21.

SPETTACOLI A TORINO

Teatri e ritrovi di domani

Alfieri: ore 15,00 «Balletti negro-africani». Ultimo spettacolo
Al Nuovo (Stagione Regia): ore 15 «La forza del destino».
Alcione: Riviste O'Brien, W. Marchetti. Orario 15 - 18 - 21,15.
Fenice: Compagnia Riviste Orario 15 - 18 - 21,15
Maffei: al malfattore. Riv. M. Ferrero - Romanero - Giusti 15-18-21,15.

Museo del Cinema (Palazzo Chiablese) alle 17 e 21,15 omaggio a Jean Epstein «La glace à trois faces» con J. Heibling, S. Pierson (Francia 1927, edizione originale, muti 16); «La chute de la maison Usher» con J. Delaunchart, M. Abel-Gance (Francia 1928, edizione originale, muti 75).

CINEMATOGRAFI

Ambrosio: «L'omicida» di Claude Autant-Lara con Marina Vlady, Robert Hossein. Vlet. minori 14. Orario: 14,30-16,30-18,30-20,30-22,30
Astor: «Italia proibita» un film di Enzo Biagi.
Cairo: «Testa» scope» Jayne Mansfield, Neville Brand, Ray Danton, Julie London.
Cristallo: «Una bidonata per gabbo» Glenn Ford, Shirley Jones, musicarello, metrocolor
Doria: «L'isola di Arturo» Reginald Kernan, Key Meersman.
Ideal: «Rifi a Tokyo» K. Boehm, Barbara Laaa, G. Vanel, K. Kioki.
Lux: «Una storia moderna (L'ape regina) O Tognazzi, Marina Vlady
Nazionale: «Le sette spade del vendicatore» technicolor, scopr.
Reposi: «Il Gattopardo» di Luchino Visconti, con Burt Lancaster, Claudia Cardinale, technicolor, scope. Orario 14,30-18-21,30.
Romano: «Mademoiselle striptease» A. Laurent, D. Dall, V. 18.
Vittoria: «Il molto onorevole ministro» Alec Guinness, Rossalind Russell, Ray Danton, technicolor.

Ariston: «Il vizio e la virtù» di Roger Vadim, con A. Girardot, R. Boswell, C. Deneuve.
Arlecchino: «Cocktail per un cadavere» di A. Hitchcock, con James Stewart, F. Granger, tech
Augustus: «Agostino» «La perdita dell'innocenza» di Mauro Bolognini con Ingrid Thulin, John Steen Vietato ai 16

Capitol: «Il mondo di Mozza» con Totò, Macario, Nino Taranto, Mistrapoli: «West Side Story» (10 premi Oscar) Natalie Wood, R. Beymar, scope, technicolor Orario 14, 16,40, 19,20, 22,10
Torino: «La ■■■ più bella del mondo» tecn. scope, ■■■ Day, Stephen Boyd. Apert. 10.

Alexandra: «Il processo di Verona» S. Mangano, F. Wolff, Prevot Peral: «Il processo di Verona» S. Mangano, F. Wolff, F. Prevost. Fiamma: «Le ore dell'amore» sc. Tognazzi, Emmanuelle Riva. A. 17. Hollywood: «Il tesoro dei lago d'argento» Lex Barker, Pierre Brice, Karin Dor, technicolor.
Nuovo: «I mattatori» Riv. M. Ferrero-Romanero-M. Giusti 16,15-21,15. Film: «Vabare dei pirati». Massimo: «Va e uccidi» F. Sinatra, L. Harvey, J. Leigh. Viet. 14.
Orfeo: «Vacanze alla baia d'argento» tec. A. Steele, Carnimeo, T. Murgia, F. di Capri. Viet. 18.
Principe: «Il tesoro del lago d'argento» tech., L. Barker, K. Dor.
Ritz: «Va e uccidi» F. Sinatra, L. Harvey, J. Leigh. Viet. 14.

Adriano: «I 4 cavalieri dell'Apocalisse» tech. Glenn Ford, C. Boyer.
Alfieri: «Don Camillo monsignore ma non troppo» e Rivista O'Brien - W. Marchetti 16.18-21.18.
Alpi: «Marea Pelo» tech. ■■■ Borg Calhoun, John Tani.
La Perla: «Tp-Koyn» il suo peccatore» sadismocolor.
Regina: «Lo sceicco rosso». Prima visione per Torino.

Astor: «Il prigioniero di Hunsa» Jeffrey Hunter, B. Perez. sp, ■■ Cravenzano: «Medico contro i monari» co. tech. B. Lewis, M. Lee.
Olimpia: «Il prigioniero di Guano tech., J. Hunter, Thompson.
Te «Morgan il pirata» Rayton, tec. P. Nuova: «I dannati e gli eroi» e «Tre uomini in barca». Ap. 10.
S. Felice: «Scudo del Falworth» tec. sc., Tony Curtis, J. Leigh.

Esperia: «I fucilieri del Bengala» tecn. scope, Rock Hudson.
Giardino: «La principessa del Nilo» tech. sc. D. Pagel, J. Hunter
Madama Rosa «Texas John» Tom Tryon, K. Moore. scope tech.
Miralfiori: «Il fuorilegge delle valli solitarie» cinemascope.

Arlecchino: «Cocktail per un cadavere» di A. Hitchcock, con James Stewart, F. Granger, tech
Augustus: «Agostino» «La perdita dell'innocenza» di Mauro Bolognini con Ingrid Thulin, John Steen Vietato anni 16

Ideal: «Rifi a Tokyo» K. Boehm, Barbara Laaa, G. Vanel, K. Kioki.
Lux: «Una storia moderna (L'ape regina) O Tognazzi, Marina Vlady
Nazionale: «Le sette spade del vendicatore» technicolor, scopr.
Reposi: «Il Gattopardo» di Luchino Visconti, con Burt Lancaster, Claudia Cardinale, technicolor, scope. Orario 14,30-18-21,30.
Romano: «Mademoiselle striptease» A. Laurent, D. Dall, V. 18.
Vittoria: «Il molto onorevole ministro» Alec Guinness, Rossalind Russell, Ray Danton, technicolor.

Abajour, Sacchi 28, t 41-035: 16-21
Acapulco (c. Monzalieri 146, tel. 663-559): 21. Pr. ap. La Siesta.
Bagatelle, Cavoretto 3, t. 678-978.
Caprice Whisky (Sacchi 16): 16-21.
Holiday, Vitt. 3, t. 511-736: 16-21
Kit Kat Whisky (c. Monzalieri 422, tel. 687-016): ore 21; fest 16-21
Monkey, Gramsci 15, t 41-578: 21-1
Piazza del Sole (Str. S. Mauro, t. 565-838): ore 21 compl «el Primo»
Vitz Bar (Monzalieri 83): ore 15.
Whisky Notte (v. Cotto 2 - Pio V tel. 887-563): 21; sab. e fest 16-21.

Palermo: «All'inferno» ritorno» Audie Murphy, M. Thompson. sol. Sociale: «Due contro tutti» col. Walter Chiari, R. Vianello.
Zeoli: «Hatari» tecn. scope con John Wayne, Elsa Martinelli.

Barolo: «Tutti a casa» A. Sordi, Cabiria: «Qualcosa che scotta» F. Donahue, D. Mc Guire, tech. sc.
Colosseo «Due settimane in un'altra città» K. Douglas, D. C. Robinson, C. Charisse, tecn. scope.
Continental: «Una sposa per Gli» Sandra Dee, Bobby Darin, tecn.
Fiorì: «Comandante del Flying Moon» tecn. con Rock Hudson.
Italia: «Il cellulo nella piaga» S. Loren, A. Perkins, Vitale 14.
Mocapot: «Destino di una imperatrice» e «Giorno della vendetta».
Piemonte: «Il giorno più corto» (44-44) Franchi, Ingrassia, scp, K. Carlo: «I cavalieri del Nord-Ovest» John Wayne, J. Dru, tech.
Spezia: «Il mio amore è scritto sul vento» tec. sc., S. Montiel, Giroiti.

Bianer «Il falso traditore» tech. William Holden, Lilli Palmer.
Dora: «La strada» A. Spiralbo Rock Hudson) E. Ives. techn. scope.
Ramat: «Venere imperiale» G. Lollobrigida, S. Boyd, techn. sc.

Alba: «L'ira di Achille» techn. G. Mitchell, J. Bergerac.
Astra: «Agente 007 ha licenza di uccidere» scope technicolor.
Apollo: «La donna del mondo» tec, sc, di G. Jacopetti. Vlet. 18.
Cabiria: «Uraus nella valle dei tecni» Ed Furry, sc. col.: «Il mio amico Benito Eduardo De Filippo
Edera: «Hatari» tec. J. Wayne.
Luce: «La spada dell'Islam» Lubna Abi El Asis, F. Corelli, techn.
Lucento: «Gli sparvieri dello stretto» tech. Hudson, Da Carlo.
Lux: «La tre spade di Zorro» cinemascope technicolor.
Massaia: «Arcieri di Sherwood» Marisilde: «Il federale» Tognazzi e «Eredità selvaggia» M. O'Sullivan, scope technicolor.
Sassetta (v. Sassetto ang. a Toscana): «Incantatrice» techn. con T. Power, K. Novak.
Splendor: «Due contro tutti» tec. scope W. Chiari, R. Vianello,

Ridotti E.N.A.L. — Impedenze Supplizi (biglietti alla cassa): Teatro Gobetti: Concorso «Gruppi Arte Drammatica» (biglietti gratuiti all'Enal e ai teatri). Per domani: Teatro Nuovo: «La forza del destino» (biglietti all'Enal).

ANNUNCI ECONOMICI

CAMERE MOBIL. PENS. L. 100 per parola

(Continua da pag. 10)

AFFITTO alle migliori condizioni ammobiliata 2 belle camere, cucina. Telefonare ore pasti 858-157

AMMOBILIATA centrale due letti separati pensione, parco ville. Telefonare 811-343. A44345

BELLA ammobiliata 3 letti affittasi subito o 2 aprile. Telefonare 821-394.

BELLA ammobiliata due letti soleggiata tranquillissima centralissima moderna. Telefonare 754-503. A44895

CASA signorile zona stazione ammobiliata pensione signorile Tel. 953-863.

CENTRALISSIMA ammobiliata due letti o matrimoniale con due camere Telefonare 527-074. A45805

CENTRALISSIMA ammobiliata tutte comodità affittasi elegante, signorile camera 6026 — Torino. A44368

CON pensione affittasi camera 2 letti. Telefonare 483-628. A45543

PORTA Nuova camera signorile letti, vicinissima. Telefonare 529-093. A45574

DOMANDE IMPIEGO L. 80 per parola

A. DIPLOMATA offresi anche saltuariamente massimi organizzatrice, dirigente, contabile azienda. Esperienza propria, conoscenze possibilità, studi, sondile. Auto propria. Scrivere «Pubblicità Stampa 2132 — Torino». A45042

A. RAGIONIERE trentenne Torino militesente 1 lingua offresi. Tel. 252-478.

A. TRENTADUENNE capace disamina interessata, esperienza decennale installazioni macchinari, impianti aria compressa offresi. Scrivere a Pubblicità Stampa 7092 — Torino». A45525

ABILISSIMA dattilografa offresi qualsiasi lavoro domiciliare o serale, Telefonare pasti 376237, 331-920.

CAPO reparto montatore-riparatore impianti offresi recapi stabilimento, anche per altri incarichi di responsabilità. Scrivere: «Pubblicità Stampa 7087 — Torino».

CERCASI lavoro dattilografia o altro, domicilio. Telefonare 281-413.

**CONFEZIONI FEMMINILI ESPERTO ANALISI TEMPI OFFRESI ANCHE CONSULENTE DISPOSTO PURE TRASFERIRSI. SCRIVERE: «PUBBLICITA' STAMPA 2111 — TORINO».

CORRISPONDENTE commerciale italiano conoscente inglese, francese, tedesco, spagnolo cerca occupazione serale o festiva. Scrivere: «Pubblicità Stampa 2166 — Torino». A40670

DATTILOGRAFA esegue lavori domicilio Telefonare pomeriggio 332-473

DICIANNOVENNE quinta magistrale offresi presso famiglia anche presso studio dentistico. Telefonare 53-662.

DIPLOMATO ufficio 2 giugno militare impiegabilissimo qualsiasi lavoro. Scrivere «Pubblicità Stampa 6151 — Torino».

DIPLOMATO lunga pratica elettromeccanica, impianti, progetti, cicli automatici, elettronica, offresi capo manutenzione. Collaudi, apparecchiature. Scrivere: «Pubblicità Stampa 4154 — Torino».

**DIPLOMATO LUNGA PRATICA ELETTROMECCANICA, IMPIANTI, PROGETTI, CICLI AUTOMATICI, ELETTRONICA, OFFRESI CAPO MANUTENZIONE, PROGETTI, ESPERIENZE. SCRIVERE: «PUBBLICITA' STAMPA 7083 — TORINO».

DIRETTORE tecnico 35enne diversificata esperienza progettiva, ricca, studi organizzativo produttivo vasta pratica officina, montaggio. Libero offresi media industria. Scrivere: «Pubblicità Stampa 5211 — Torino». A44374

DIRIGENTE tecnico esperto organizzatore ed amministrativo servizi produttivi, ciclo, tempi, costi, budget, acquisti, magazzini; profonda conoscenza tecnologia lavorazioni offresi sede industriale meccanica. Scrivere: «Pubblicità Stampa 7094 — Torino». A46637

DISEGNATORE impianti collaudatore tre perforatrici. Scrivere: «Pubblicità Stampa 3249 — Torino». A46381

DISEGNATORE particolarista offresi ore libere. Telefonare 550-258. A44818

ESEGUISCI lavori ufficio sul domicilio ore libere. Scrivere: «Pubblicità Stampa 7088 — Torino». A46600

ESEGUONSI progetti disegnativi cantieristici piano d'opera disegnatore. Telefonare 275-741 pomeriggio. A45351

ESPERTA donna contabilità accelerabile lavoro domiciliare. Scrivere: «Pubblicità Stampa 2122 — Torino». A40017

ESPERTO offresi pratiche espletazione contrattazione legale. Scrivere: «Pubblicità Stampa 4152 — Torino».

FARMACISTA giovane, diplomato coniugata, libera subito o settembre, offresi adeguatamente. Telefonare 677-345, ore 13-14.

FISICO laureato insegnante sperimentato abilitato, Telefonare 794-520.

GEOMETRA 30enne pratica apprezzamenti Stellazioni, frazionamenti, computi metrici, direzione cantiere, patente B impiegherebbesi. Telefonare 647-305.

GEOMETRA progettista 35enne, ottime referenze, attuale direzione ultimi lavori, capacissima gestione autonoma ed opere edili e stradali, per urgente trasferimento a Torino, valide offerte serie proposte di imprenditori disposti. Scrivere a Pubblicità Stampa 4153 — Torino». A46247

GIOVANE signora bilingue, francese, dattilografia, interessata telefono inglese disposta responsabilità anche piena stagione estiva. Scrivere: «Pubblicità Stampa 7073 — Torino». A46552

**GIOVANE ATTIVO OFFRESI COME SOLLECITATORE INTERNO ESTERNO PRATICO PROGRAMMAZIONE NOZIONI TECNICHE NEL SETTORE MECCANICO. CONOSCENZA DISEGNO, AUTO PROPRIA. SCRIVERE: «PUBBLICITA' STAMPA 4570 - TORINO».

GIOVANE volenteroso diplomato perito commerciale ragioniere offresi. Telefonare 823-311. A46641

GIOVANE 25enne abile rappresentante diverse assegnazioni cerca impiego. Telefonare 877-347. A44369

GIOVANE intelligente apprendista disegnatore cerca impiego presso studio attrezzista o fisso. Offresi subito. Telefonare 349-104. A45192

IMPIEGATA abile dattilografa studio commerciale offresi a serio tecnigrafo zona Santa Rita. Scrivere a Pubblicità Stampa 4572 — Torino». A47151

IMPIEGATA anni 31 diplomata ragioneria dimestica o settore commerciale offresi presso studio dentistico referenze controllate. Telefonare 275-741 ore 12, ore 7 serale

**INGEGNERE ELETTROTECNICO GIOVANE, ESPERIENZA DIREZIONE PRODUZIONE, ATTREZZATURA, METODI-TEMPI, SETTORE ELETTRONICO QUATTRO LINGUE, EXAMINERENDE PROPOSTE ADEGUATE. SCRIVERE: «PUBBLICITA' STAMPA 3980 — TORINO».

ISPETTORE vendite qualificata esperienza ottima conoscenza tedesco inglese offresi. Telefonare 765-285 A46814

MAESTRA 22enne diplomata impartirebbe corso di lingua inglese. Scrivere a Pubblicità Stampa 6180 — Torino». A46702

MEZZA giornata libera con auto, offresi qualsiasi lavori con ufficio, a disposizione pomeridiani feriali. Telefonare 877-549.

MEZZA giornata offresi provvisoria lavori ufficio stampa stagione. Tel 343 958

PERITO elettrotecnico esperto installazione apparecchiature industriali, manutenzione in genere, eventuali sviluppi dei semplicissimi, offresi subito a fedeli per manutenzione preventiva e piccola industria. Scrivere: a Pubblicità Stampa 3141 — Torino». A45716

PERITO elettrotecnico 35enne ottimamente referenze controllate, libero subito offresi. Scrivere: «Pubblicità Stampa 3115 — Torino».

PERITO elettrotecnico, 28enne, 3 anni diploma, conoscenza tecnica, offresi. Scrivere: «Pubblicità Stampa 3139 — Torino». A45732

PERITO elettrotecnico pluriennale esperienza assistenza tecnica clienti, cantiere serio acquirente. Massimi responsabilità. Scrivere: «Pubblicità Stampa 3150 — Torino». A45659

PERITO elettrotecnico, ore libere sistemi antifurti, ripetitori, impianti elettrici ed antincendio. Scrivere: «Pubblicità Stampa 3147 — Torino». A44890

PERITO elettrotecnico, vasta esperienza progettazione saldatrici elettriche e termiche, saldatura, stampi compresa circuiti elettrici, elettrodici per automazioni, maggiormente offerta impiego. Scrivere: «Pubblicità Stampa 3149 — Torino». A46863

PERITO elettrotecnico, 28enne, 3 anni diploma, conoscenza elettronica, offresi. Scrivere: «Pubblicità Stampa 3126 — Torino». A45653

PRATICISSIMA paghe e contributi referenziata offresi. Telefonare 705-784.

RAGIONIERA, stenodattilografa, pratica ufficio, sempre maggiormente impiegabilissima offresi. Telefonare 490-430. A45618

RAGIONIERE 35enne buona conoscenza inglese e francese, pratica import export, adempimenti, offresi. Scrivere: «Pubblicità Stampa 3155 — Torino».

RAGIONIERE 24enne conoscenza inglese tedesco offresi libero subito. Scrivere: «Pubblicità Stampa 3123 — Torino».

RAGIONIERE 24enne diplomato ragioneria offresi libero subito anche contabile. Telefonare 768-364 A44822

RAGIONIERE specializzato contabilità bilanci in pochi contributi occuperebbe ore libere. Telefonare 769-324.

SEGRETARIA 25enne pluriennale esperienza stenodattilografia disposta viaggiare offresi. Telefonare pasti 586-901.

SIGNORINA cerca impiego serio Torino e Alessandria. Scrivere: «Pubblicità Stampa 3134 — Torino».

SIGNORINA segretaria, pratica paghe e contributi, dattilografia, fattor e stenografia, preferito part-time senza pretese offresi. Scrivere: «Pubblicità Stampa 3045 — Torino». A44879

SIGNORINA lettrice, seria, presenza, referenziata, universitaria, cerca impiego, ristorante, supermarket. Tel. 523-736.

SIGNORINA 25enne occuperebbesi mezza giornata per lavori ufficio. Tel. 371-832.

UNIVERSITARIO giurisprudenza cerca valori ambientazione tirocinio pratica lavoro ufficio, retribuzione, offresi qualsiasi occupazione anche solo pomeriggio. Scrivere: «Pubblicità Stampa 6151 — Torino».

VENTENNE mitica aperta libera subito, zona Lingotto, anche pomeriggio. Scrivere: «Pubblicità Stampa 4489 — Torino». A45385

VENTIQUATTRENNE diplomata ragioneria, ottima dattilografia, patente B auto, referenziata offresi. Telefonare 335-020.

VENTISETTENNE offresi qualità prima lavori ufficio, occuperebbesi pratica vendita ufficio specializzato. Scrivere: «Pubblicità Stampa 3157 — Torino». A46685

VENTISETTENNE bella presenza, multilingue, IV ragioneria, offresi famiglia. Scrivere: Nosetti Carlo, via Roma 58, Pinerolo (Torino) A47418

VENTITREENNE dattilografa impiegabile subito (possibilmente zona pomeridiana). Telefonare dopo le 15 877-225.

VENTUNENNE conclusa offresi per lavoro ufficio preferibile, taglio 48. Telefonare 889-225 A45380

VENTUNENNE diplomata, II anno ragioneria, patente B, offresi 1° impiego. Scrivere: «Pubblicità Stampa 3144 — Torino». A45558

OFFERTE IMPIEGO L. 150 per parola

A.A.A. APPRENDISTA ufficio elettronica 14-16enne cercasi. Scrivere a Pubblicità Stampa 3110 — Torino» A45833

A.A.A. PERSONALE media cultura maggiorenne con pomeriggio libero cercasi da importante società. Ottima retribuzione. Presentarsi via Garibaldi 30, 2° piano. 100

A industria confezioni uno apprendista, bella presenza, distretto meccanici, telefonista. Telefonare 723-294. A45678

ABBIGLIAMENTO signorile interni vetri per vendere clientela Torino. Telefonare 553-403 A44828

ABBIGLIAMENTO per favori ufficio signorile vetrina impiego con qualche conoscenza inglese francese. Scrivere: «Pubblicità Stampa 3107 — Torino». A46544

ABILE operatore Addis 320 cercasi da importante azienda commerciale. Telefonare 357-397. A46536

ABILE rappresentante gamma Ascoli, l'estate 9. Presentarsi ore 13-14.

ALASSIO Azzurra (Ital) cerca ragazza ultimo anno ragioneria diploma tedesco inglese e scrittu, piccolo albergo, referenze. 3951

APPRENDISTE ragazze da preferibilmente con precedente pratica contabili. Telefonare 553-403. A44839

**ASSUME OREFICERIA MORELLO CONMESSE-I MASSIMA RETRIBUZIONE. TELEFONARE 811-963. A41350

**ASSUME OROLOGERIA MORELLO OROLOGIAIO COMMESSO MASSIMA RETRIBUZIONE. TELEFONARE 811-963.

ASSUMIAMO elementi maggiorenni, diplomati, buona cultura, per lavori lavori organizzativi, fisici e psicologici. Presentarsi lunedì ore 15-17 piazza Galimberti 14, agenzia ISA. 301

ASSUMIAMO ambosessi per lavoro pubblicitario della primaria media collina facile guida. Guidagni incredibili. Presentarsi, Pivu, via Montecuccoli 17.

ASSUMIAMO impiegata pratica lettere, ottimo e inglese. Scrivere: «Pubblicità Stampa 3109 — Torino». A45142

AZIENDA commerciale ricerca assume signorina anche prima esperienza ufficio impiegabile. Requisiti: ottimi titoli studio, belle calligrafia, non oltre anni 18. Scrivere: «Pubblicità Stampa 9003 — Torino». A47411

CAPO cantiere tecnici per imprese costruzioni di Asti. Scrivere precisando posti occupati e pretese a: «Pubblicità Stampa 33 — Torino». 24023

CERCASI aiuto commesso panetteria pasticceria Corso Racconigi 5, tel. 70-801.

CERCASI signorina diplomata da adibire ufficio segreteria. Presentarsi Acai, Beaulieu da Pinin 45. 186

CERCASI terzista di lunghezza tratto impiegato prima referenza. Esperimentum o prova. Scrivere: «Pubblicità Stampa 5218 — Torino». A44634

COLLABORATRICE collaboratrice, bella presenza, studio artistico cerca. Telefonare 877-256 A44695

COMMISSIONARIA auto cerca procacciatori impiegabili effettivi. Scrivere: «Pubblicità Stampa 3128 — Torino».

**CONTABILE ESPERTA PARTE DATILOGRAFA CERCA MEDIA AZIENDA. SCRIVERE ETA', POSTI OCCUPATI: «PUBBLICITA' STAMPA 4564 — TORINO». A45338

DATTILOGRAFA anche prima esperienza cerca studio legale. Telefonare 512-338.

DATTILOGRAFA 16-17enne primo impiego presentarsi Nizza Bergui, via Duchessa 39, telefono 537-387 ore ufficio.

DIRETTORE commerciale cercasi per vendere macchine agricole ed enologiche. Miglior lingua, preferibile lingua francese Telefonare lunedì ore ufficio 882-925, 850-523, 841-461 dr. Pompeiano, oppure domiciliare: Grugliasco c.so L. da Vinci 58, Rivoli 23015

**DISEGNATORE MECCANICO PRATICO OFFICINA RESIDENTE ZONA SAN SEBASTIANO, FALETTO, RIVAROLO CANAVESE ASSUME VANTAGGIOSE CONDIZIONI INDUSTRIA METALLURGICA. SCRIVERE: «PUBBLICITA' STAMPA 2138 — TORINO». A46648

FAMIGLIA signorile due bambini cerca giovane signorina referenziata, ottima istruzione, libri pomeriggio dalle 15 alle 19.30, disposta seguire ragazzo agli studi universitari. Scrivere: «Pubblicità stampa 4482 — Torino». A46581

GIOVANI primi industriali da avviare carriera capi reparto produzione pomeridiani da industria cartaria nazionale per stabilimento Torino. Scrivere: «Pubblicità Stampa 3218 — Torino».

GRANDE concessaria, per sviluppo nuova organizzazione, assume 10 elementi da promuovere, previo periodo istruzione e prova, ispettori di agenzia. Requisiti: ammissione con preferenza di legge, ottimo aspetto, propensioni al possibilità immediata carriera. Impiegati richiesti: militesenti, cultura media, residenza Torino ed provincia, dinamismo, attitudine trattativa affari. Scrivere: «Pubblicità Stampa 435 — Torino». 900

IMPIEGATA dattilografia ottima prima lingua cerca opportunità qualsiasi cosa Regia Poste, Scrivere dattilografia: «Pubblicità Stampa 3119 — Torino».

IMPIEGATA pratica d'amministrazione abilissima pratica registrazioni magazzino cerca facilissima metalmeccanica vicinanze piazza Statuto. Scrivere: «Pubblicità Stampa 3268 — Torino».

IMPIEGATA pratica contabilità e stipendi possibile retro impiegabile ragazza. Scrivere: «Pubblicità Stampa 4643 — Torino».

IMPIEGATO d'ordine con patente di tutto corso ditta trasporti. Scrivere: «Pubblicità Stampa 3137 — Torino».

IMPIEGATO pratico contabilità cerca impiego indipend. Scrivere: «Pubblicità Stampa 5316 — Torino». A46364

IMPORTANTE società commerciale cerca agente rappresentante in abbigliamento per zona Alessandria. Scrivere: «Pubblicità Stampa 7058 — Torino». A45810

IMPORTANTE società per inizio nuova attività organizza assistenza elementi già inseriti ambiente commerciale, disposti trasferirsi Torino. Scrivere: «Pubblicità Stampa 5344 — Torino». A45850

IMPORTANTE società per inizio nuova attività organizza assistenza elementi già inseriti ambiente commerciale, disposti trasferirsi Torino. Scrivere: «Pubblicità Stampa 5344 — Torino». A45850

INDUSTRIA importante gruppo offre lavoro Centri cerca specialisti settore lavorazione Zircone possibilmente piccole Alpi. Telefonare 535-987, ore. Marchetti. A45835

INDUSTRIA tessile Arrotondamento cerca abile impiegata libera subito, ottime condizioni. Scrivere: «Pubblicità Stampa 3145 — Torino». A45746

INTERNATIONAL Sales Organization requires representatives for public relations 23-35 years old widely hard work quickly employed English speakers necessary income 250 000 per month. Call Mr. Pacifano 392-118 on Monday 8.30-12.30, 16-18. A45872

MAESTRA inserire calcoli per acquisto passeggio eventuali elementari alpe limbo. Telefonare ore pasti 883-588 A46815

MAGNIFICA organizzazione internazionale assume elementi ambosessi ottima presenza possibilmente con esperienza vendita diretta rappresentanza con macchina propria, disposti viaggiare con mansione semplice ma di ottima rappresentanza, possibilità rapida brillante carriera. Massima serietà, assoluta discrezione. Scrivere dettagliando: «Pubblicità Stampa 3175 — Torino». A45816

OLEIFICIO cercasi per impianto Torino operai collaboratori alle vendite anche pensionati disposti viaggiare. Scrivere: «Pubblicità Stampa 3151 — Torino».

IMPIEGATO pratico contabilità cerca impiego indipend. Scrivere: «Pubblicità Stampa 5316 — Torino». A46364

IMPORTANTE società commerciale cerca agente rappresentante in abbigliamento per zona Alessandria. Scrivere: «Pubblicità Stampa 7058 — Torino». A45810

IMPORTANTE stabilimento cerca apprendista per ufficio approvvigionamenti pratica anticipi esteri. Previene curriculum e pretese a: «Pubblicità Stampa 2143 — Torino». A46079

INDUSTRIA cerca contabile giovane volenterosa bilancio contabilità generale laureando ragioneria. Scrivere: «Pubblicità Stampa 9001 — Torino». A47401

INDUSTRIA cosmetici cerca per UFFICIO COMMERCIALE STENODATTILOGRAFA VELOCE E PRECISA, CULTURA MEDIA, MASSIMO 25ENNE. TELEFONARE 534-375. A45518

INDUSTRIA edilizia cerca elementi possibilmente giovani, età minima 23 anni per ufficio vendite. Limite di patente di disposto viaggiare. Inviare scritti, ecc. privata. Scrivere «Pubblicità Stampa 7088 — Torino». A44834

PARTI idonei, militesenti, diplomati ragioneria-perito, desiderosi intraprendere carriera, buoni requisiti possibilità addestramento contributo in fiduciari retribuiti. Scrivere: «Pubblicità Stampa 6402 — Torino». A42350

SEDUCENTE - diplomatissima disponibilità anche primi (impiego serissimo). Telefonare 524-412. A45173

SIGNORINA pratica ufficio, automatismi, grafia, minimi garantiti, segretaria accanto da azienda commerciale. Ricci, telefonare 876-763 A43300

SOCIETA' Assicurazioni ricerca personale per produzione. Presentarsi, giovedì ore 9-12, Scrivere: «Pubblicità Stampa 7056 — Torino». A44841

STENODATTILOGRAFA diplomata, 18 anni, primo impiego, possibilità. Telefonare 516-290 A45

**STENOPATTILOGRAFA PRATICA CORRISPONDENZA, PRECISA, LICENZA MEDIA, MASSIMO 25ENNE CERCA IMPORTANTE INDUSTRIA. PRESENTARSI VIA S. RACCONETTO 25

**TECNICO DI COLLAUDO LAUREATO DIPLOMATO MASSIMA ESPERIENZA SPECIFICA, PERMESSO, OTTIMA RETRIBUZIONE. CERCASI PER INCARICO DI CAPO COLLAUDO, RICERCA CHANDOR COMPLESSO MECCANICO PRODUZIONE GRANDI SERIE. SCRIVERE: «PUBBLICITA' STAMPA 23 — TORINO». 554

UNIVERSITARIO per istituzione questo corso. Telefonare 885-470. A46400

DOMANDE LAVORO L. 40 per parola

ABILE operaio lavori di falegname plastico, laminatoi ecc. offresi. Scrivere: «Pubblicità stampa 3153 — Torino».

A.A.A. CONTABILE esperta assume domicilio contabilità Ditte piccole contabilità, possibilità abbinata. Scrivere: «Pubblicità Stampa 5157 — Torino». A46357

ABILE parlatore corrispondenza per vendita di banco, causa inconvenienza privatissimo, Scrivere: «Pubblicità Stampa 3153 — Torino». A46570

ABILISSIMO 35enne comprenderebbesi come magazziniere, capace di ufficio, già diplom diverse offerte. Scrivere: «Pubblicità Stampa 3150 — Torino».

ACCETTO lavori domicilio macchine utensili. Telefonare 360-703.

ACCOMPAGNATORE viaggiante di gomma cerca nuovo lavoro serio. Telefonare 364-097. A47106

AGGIUSTATORE stampista meccanico lavori ufficio. Telefonare 782-763.

AGGIUSTATORE stampista termista ufficio. Telefonare 524-443.

ALBERGO quattro stelle al centro di Grenoble lungo soggiorno offresi per cuoco pasta lavorante. Telef. 874-840. Scrivere: «Pubblicità Stampa 6134 — Torino». A44220

ALBERGO offresi subito portiere notturno anche studente. Telefonare 765-837.

AMBULANTE 35enne serio volenteroso cerca occupazione domiciliare provinciale. Telefonare 220-725. A46288

AUTISTA camionista pensionato cinquantenne offresi presso giornata ore. Telefonare 871-400. A46330

AUTISTA con 600 giudiziosa offresi ai signori impiegati fidati, seriamente, compagna perpetua. Telefonare 287-312.

AUTISTA con 600 giudiziosa offresi ai signori impiegati fidati, seriamente, compagna perpetua. Telefonare 287-312.

AUTISTA patente 2+2 pratica disabilabili offresi. Via 8-36 telefonare 736-013.

AUTISTA patente C oltre 30 massimi referenze. Telefonare mattino 355-734.

AUTISTA patente 1-2 offresi. Telefonare 538-264.

AUTISTA patente K offresi con pratica recapito Telefonare 722-260. A45122

AUTISTA referenziato con licenziato offresi presso giornale ditta privata. Telefonare 396-385. A45721

AUTISTA referenze con licenziato offresi presso giornale ditta o pensionato. Telefonare 379-613 A44201

AUTISTA 35enne patente C offresi anche anche per ditta Tic. Tel. 381-923.

AUTISTA C esperienziato massimi referenziati lavoro pomeriggio sabato, disponibile scopo arrotondare stipendio. Scrivere: «Pubblicità Stampa 6104 — Torino». A46274

AUTISTA con camion 6x4 ribaltabile offresi subito presso ditta o privati. Telefonare 378-831 A44237

AUTISTA con camion 6x4 ribaltabile offresi subito presso ditta o privati. Tel 378-831.

AUTISTA patente B-anni 30 massa giornata offresi. Telefonare 890-931.

AUTISTA e amiani offresi subito privato azienda. Telefonare 765-637.

AUTISTA 35enne

SULLE SCENE E SUGLI SCHERMI

Stasera in tv due programmi di richiamo alla stessa ora

Marchesi o Bongiorno: un dilemma per il pubblico

E' un ottimista nato il "Signore di mezza età,,

La prima puntata dello "show" invita a godersi la vita - Largo spazio ai cantanti giovanissimi

MILANO, sabato sera.

Inizia stasera sul Primo Canale il nuovo show di Marcello Marchesi «Il signore di mezza età». Inizia alla stessa ora della «Fiera dei sogni» che occupa la prima parte delle trasmissioni serali sul Secondo Canale. La scelta per i telespettatori è, dunque, difficile. Perché i due programmi, di largo richiamo stanno stati messi in concorrenza, è uno dei misteri televisivi che forse non si risolveranno mai. Resta il fatto che, stasera, assisteremo al primo «round» del combattimento tra Mike e il baffuto Marcello: i soliti indici di gradimento ci diranno com'è andata a finire.

* *

La sigla che aprirà tutte ed otto le puntate dello show è una canzoncina assai ottimistica «Che bella età»: la canterà Marcello Marchesi giovanissimo per la città, osservando vecchi, cortanel e bambini, senza alcuna invidia, perché «ogni età è bella, basta averla». La canticchia, ma non la finisce mai, in sentiremo per intero solo nel quadro finale dell'ultima puntata.

Ogni trasmissione ha un tema di partenza, indicato dal titolo: quella inaugurale sviluppa il concetto della mezza età. Vi incontreremo subito Cruccita Deior, la ricchissima figlia di un industriale che vorrebbe fare qualcosa di utile per i poveri, ma all'ultimo si pente e non ne fa nulla.

* *

Nell'angolino dei giovani, presentato dalla graziosissima Luciana Gilli, che ha 17 anni ed un musetto tutto particolare, Gianni Morandi canterà una canzone che farà epoca: «Che me faccio del latino»: sussurra highlanderizzando fra le rovine del Foro Romano «se scrivo male l'italiano - se in casa parlano il romanesco...».

Poi arriva Monica Vitti presentata da Achille Togliani, l'attrice fa con molto spirito la controfigura di se stessa. Altri capitoli d'amore saranno affrontati da Alfredo Binda e Nini Rosso impegnati in un duetto di tromba.

* *

Sfuma allo «sketch» centrale, è basato sul presupposto che ormai le medicine sono altamente specializzate e non più generiche come una volta. Contro i geloni c'è il rimedio che cambia se il dito è il destro o il sinistro. Quindi, Vianello, che ha il raffreddore, va in farmacia accompagnato dalla moglie, Lina Volonghi. Vorrebbe comprare una aspirina, ma lei gli fa prendere un farmaco specializzato, che gli fa passare il raffreddore, ma gli abbassa la vista. Così — dopo alcune esperienze del genere — quando gli torna il raffreddore, lui, se lo tiene, tutto felice.

* *

Parliamo in ultimo della rivendicazione di Fred Astaire, perché il quadro ha avuto un parto assai travagliato. Astaire avrebbe dovuto farla Mastroianni, che Marchesi insieme a Fellini era riuscito a convincere, sicché l'attore si era fermato a Milano, mentre stava andando in Jugoslavia a girare il film «I compagni», per ordinarsi un frak ed un cilindro fatto a mano. Ottene fecero una maglietta e 7 riflessi, ma all'ultimo momento il panico ebbe il sopravvento. Marchesi ha dovuto registrare il quadro in questi giorni, la presenta lui (si è ordinato un cilindro apposta. Perché ognuno ha la sua testa»). Lauretta Masiero vi reciterà e ballerà ed il coreografo Bocca farà Fred Astaire.

Adele Gallotti

Il baffuto Marcello Marchesi è l'animatore dello "show" sulla «mezza età»

Luciana Gilli presenta «l'angolo dei giovani»

Un cinese di Milano nella «Fiera dei sogni»

Concorre per vincere un viaggio nella sua terra - Un costruttore di sci vuole sterminare pesci - La «vecchietta» dell'Inter

Milano, sabato sera.

Il clan di Mike è riuscito a scovare per questa sera un personaggio veramente pittoresco: è Carlo Pan's Hsang, un cinese dal viso pallido, nato a Milano, che parla meneghino in modo formidabile. Carlo, infatti, non ha mai visto la patria dei suoi antenati, anche se si ricorda perfettamente la lingua. Vive modestamente (ma non troppo, visto il rincaro degli ortaggi) girando tutto il giorno nei mercati rionali con il suo furgoncino carico di frutta e verdura.

Alla sera si ritira stanco nella sua casa alla Canonica e qui piomba in un perfetto ambiente orientale, perché questa è il regno dei suoi genitori, cinesi, e della moglie, che lui si è fatta venire apposta da quel lontano Paese.

Abbiamo incontrato Carlo ieri sera in un ristorante cinese, sorto da poco nella Chinatown milanese, mia presa con un brodo di pisse di pescecane ed un bicchierino di saké tiepido. Qui lui viene assai di rado, perché è un locale molto [illegible], ma ieri voleva prepararsi gli dei prima della sua avventura televisiva. Carlo affronterà una serie di prove di prontezza per conquistarsi un viaggio in Cina. Se sbaglia, avrà una salvatrice assai bella: Catherine Spaak.

La trasmissione, come vedete, ha preso un'altra piega: i due nuovi concorrenti si battono per accontentare se stessi, non gli altri, quindi si torna quasi alla atmosfera di «Lascia o raddoppia».

La seconda matricola è meno esotica: veneta, cinquantenne. Costruisce sci a Bestriano, dove probabilmente la ha conosciuto Mike. Aldo Rolfi, è un grande sportivo, non è sposato e, appena può, ama viaggiare. Risponderà su domande di pesca per vincere una lunga trasferta nell'Estremo Nord dove vuole sterminare pesci. Lo aiuterà a realizzare il suo desiderio il baffuto Walter Marcheselli.

Adesso è stato volutamente accantonato il tono stravagante, le domande saranno probabilmente più difficili. Torneremo a vedere la tremenda signorina Torretta. Chi la frenerà più, ora che la sua Inter ha vinto lo scudetto? Lei non è andata domenica a Roma e non ha assistito alle batoste prese dai suoi cavalli.

Ha potuto festeggiare così la vendetta andando in giro per Milano a sventolare la bandiera: «Lo devono vedere questo naso-nasurro» ha detto e ci ha spiegato che si usate sempre con quelle due tinte. E' appena tornato da Torino, dove è stato a visitare i suoi unici parenti, ma lui è nato a Gounne in provincia di Cuneo.

A Milano è considerato dall'Interclub una ottima «pras-agent»; pensate che si va a mettere davanti alle scuole, aspetta i ragazzi ed agli interisti regala bandiere, medaglie e fotografie, fatte un lei firmare dagli idoli della domenica. Anche se questa sera non vincesse e non riuscisse ad ottenere la 13 tessere da distribuire ai suoi amici per lo Stadio di S. Siro, si ritirerebbe soddisfatto per la propaganda che ha fatto ai suoi campioni.

Intanto, ha ricevuto molti inviti da alberghi per i mesi estivi. Difficilmente accetterà, preferisce rimanere a Milano per vedere le partite amichevoli e seguire la riserve del vivaio.

Torino è partito per Buenos Aires nella notte fra giovedì e venerdì; l'ha accompagnato all'aeroporto il suo protettore, Mario Righetti, che ha dovuto interrompere i giochi giorni di ferie che si era tenuti dallo scorso anno per salutarlo. Era eccitatissimo, non vedeva l'ora di riabbracciare la sorellina, Giovanna, ed i nonni. In tanta gioia c'era una sola seccatura: dovrà sorbirsi due inverni, perché in Argentina cominciano adesso la brutta stagione e la caligia di Torino era piena di maglie di lana.

Franco Turrisi ha già lasciato il suo posto di lavoro. Da lunedì scorso non si alza più alle sei del mattino e sta cercando una cameretta tutta per sé. Di Stefano, però, non è riuscito a trattenerai dai digli: «Speriamo che adesso continui a studiare con l'impegno che aveva prima. Di solito, chi ha una borsa di studio non combina più niente...».

a. g.

Mike Bongiorno affronta questa sera l'impegnativa concorrenza con Marchesi

Fellini a New York presenterà «Otto e mezzo»

NEW YORK, sabato sera.

Fellini è attesa a New York il 3 giugno per una visita di varie settimane, in occasione della «prima» americana di «Otto e mezzo», che verrà presentato in due teatri di Broadway, distribuito dalla Embassy Pictures. Federico Fellini sarà accompagnato dalla moglie, Giulietta Masina.

LE ALTRE TRASMISSIONI TELEVISIVE

Un balletto filippino e i sindacalisti d'America

Caratteristiche danze asiatiche col complesso «Bananitan» - Io «Primo piano» le lotte dei minatori Usa

In Primo piano apparirà stasera (ore 22,30) sul Secondo Canale un servizio su John Lewis e lo sviluppo del sindacalismo americano, nel testo di Cesare Zappulli.

John Lewis è stato un grande difensore degli interessi della categoria dei minatori di carbone degli Stati Uniti, che diventarono, da lui appoggiati, i lavoratori meglio pagati e più adeguatamente assicurati d'America. Egli era nato nel 1880 a Lucas, nello Iowa, figlio di minatore, e aveva abbandonato gli studi di quali si era incamminato, per seguire il lavoro paterno. Fin da giovanissimo, anzi la vocazione di capo dei suoi compagni di lavoro, arrivando, nel 1919, alla presidenza del potentissimo sindacato dei minatori (United Mine Workers). Restarono famosi gli scioperi da lui organizzati, come quello del 1946, che mise a repentaglio l'economia nazionale e si concluse con la penale di 10 mila dollari per Lewis e di 3 milioni e mezzo di dollari per l'U.M.W.; ma che fruttò ai minatori cospicui vantaggi salariali. Nel 1959 Lewis si dimise — dopo 10 anni di attività — da presidente del potente U.M.W., quando i minatori, dai 8 dollari settimanali di paga, che nel 1960 erano saliti a 11 e 75, avevano raggiunto i 75 dollari.

* *

Il Balletto nazionale filippino «Bananitan», che nel maggio dell'anno scorso compì un'applaudita «tournée» in Italia, ritornato in Europa e quindi da noi, si presenta stasera, alle 22,15, alla televisione, sul Secondo Canale.

Diretto da Leticia Perez de Guzman, il Balletto filippino eseguirà caratteristiche danze di quelle lontane isole asiatiche, le cui coreografie sono state curate da Lucrecia Reyes Urrutia e da Libertada Fajardo. Il programma di stasera si divide in due parti. La prima è dedicata alla danze delle regioni montagnose e si ispira, più o meno direttamente, alle tradizioni delle tribù pagane dell'isola di Luzon, che conservano i loro costumi originali, e sono: la danza di guerra Bontoc, la danza funeraria Bangibang, la danza della vittoria di Banguat Bagacan, la danza del matrimonio Kalinga e la danza di festa Irugan.

La seconda parte, col titolo complessivo di Festa filippina, comprende: Polkabal, Mazurka bobolana, Habanera bolilena e Jota manilana, le cui coreografie sono basate su musiche popolari urbane che rappresentano il risultato dell'influenza spagnola sul folclore locale del XVI secolo in poi.

OGGI SUL VIDEO

Primo Canale (nazionale)

18—: La tv dei ragazzi. Giramondo. - Teletris, presenta Silvia Noto.
19—: Telegiornale - Lotto.
19,30: Tempo libero. Trasmissione per i lavoratori.
19,50: «Tra le cinque e le sei», racconto sceneggiato. Regia di Maury Geraghty.
20,15: Sport.
20,30: Telegiornale.
21,05: Marcello Marchesi presenta: «Il signore di mezza età», a cura di Camilla Cederna, Marcello Marchesi e Gianfranco Bettatini, con Lina Volonghi e Sandra Mondaini. Orchestra diretta da Mario Bertolazzi.
23,20: L'Approdo. Settimanale di lettere ed arti. Presenta Edmonda Aldini.
23,05: Il Vangelo e la vita.
23,30: Telegiornale.

Secondo Canale

11,05: Telegiornale.
21,15: La fiera dei sogni. Trasmissione a premi presentata da Mike Bongiorno.
22,30: Primo piano: J. Lewis e lo sviluppo del sindacalismo americano.
23,15: Balletto nazionale filippino «Bananitan» diretto da Leticia Pery De Guzman.
23,45: Notte sport.

I PROGRAMMI DI DOMANI

PRIMO CANALE (NAZIONALE). — Ore 10,30: La tv degli agricoltori - 11: Santa Messa Conventuale - 16: Pomeriggio sportivo - 18: La tv dei ragazzi - 19: Telegiornale - 19,15: Il padre della sposa: «Invito a pranzo», telefilm - 19,45: Mondiali con i Fraternity Brothers - 20,15: Sport - 20,30: Telegiornale - 21,05: Cronaca registrata di un avvenimento agonistico - 22,40: Sotto il «tetto del mondo» - 23,10: La domenica sportiva - Telegiornale.

SECONDO CANALE. — Ore 18: «Nata per la canzone», con Caterina Valente - 19,10: Quando la Senna incontra Parigi - 19,55: Rotocalchi in poltrona - 20,00: Telegiornale - 21,15: «Peppino Girella», originale televisivo di Eduardo De Filippo (quinta puntata) - 22,15: Appuntamento con i Brothers Four.

OGGI E DOMANI ALLA RADIO

Roulette russa alle 20,25 sul Nazionale - Incontro con l'opera (Secondo, ore 20,35)

SABATO 11 MAGGIO

PROGRAMMA NAZIONALE (Torino I, m. 467,5, Torino m.f. 1). — Ore 15: Giornale - 15,15: La ronda delle arti: rassegna delle arti figurative - 15,30: Aria di casa nostra: canti e danze del popolo italiano - 16,45: La manifestazioni sportive di domani - 16: Sorella radio: trasmissione per gli infermi - 16,30: Corriere del disco: musica lirica - 17: Giornale - 17,35: Estrazioni del Lotto.

Ore 17,30: L'opera pianistica di Robert Schumann (quarta trasmissione) - 18,10: Il settimanale dell'industria - 19,30: Motori in giostra - 20: Giornale.

Ore 20,35: «Roulette russa», radiocommedia di Alfred Andersch; compagnia di prosa di Torino; regia di Ernesto Cortese.

Ore 21,20: Concerti e melodie italiane - 22: «Lettere alle tre sorelle», di Beppo Bistagno - 22,30: Musica da ballo.

SECONDO PROGRAMMA (Torino II, m. 207,5, Torino m.f. II, Alessandria Biella Cuneo m. 190,3). — Ore 14,30: Giornale - 14,45: Angolo musicale - 15: Locanda delle sette note - 15,15: Radiosalotto in microsolco - 15,30: Giornale - 15,35: Concerto in miniatura: interpreti di ieri e di oggi: Vasa Prihoda.

Ore 16: Kapriolo - 16,30: Giornale - 16,35: Ribalta di successi - 16,50: Radiosalotto - Musica da ballo - 17,30: Giornale - 17,35: Estrazioni del Lotto - 17,40: Musica da ballo.

Ore 18,30: Giornale - 18,35: I vostri preferiti - 19,30: Radiosera - 19,50: Un'ora con l'orchestra di «Canzoni per l'Europa» - 20,55: Un angolo nella sera: un programma di D. A. Rossi con Ubaldo Lay - 20,30: Giornale.

Ore 20,35: Incontro con l'opera: «Ernani» Benemagna», di Giuseppe Verdi; cantano Victoria de Los Angeles, Giuseppe Campora, Tito Gobbi e Boris Christoff. Orchestra del Teatro dell'Opera di Roma diretta da Gabriele Santini - 21,30: Giornale - 21,35: Passaggio con figure - 22,30-23,45: Giornale - Ultimo quarto.

TERZO PROGRAMMA (Torino III, m. 219,5, Torino m.f. III). — Ore 18,30: Cifre alla mano - 18,40: Libri ricevuti - 19: Musiche di Daley - 19,15: La rassegna - 19,30: Concerti di ogni sera - 20,30: Rivista delle riviste - 20,40: Musiche di Paisiello - 21: Il giornale del Terzo - 21,30: Piccola antologia poetica - 21,30: Concerto.

DOMENICA 12 MAGGIO

PROGRAMMA NAZIONALE — Ore 8: Giornale - 8,20: Arie di casa nostra - 9,10: Musica sacra - 9,30: Santa Messa - 10,30: Trasmissioni per le Forze Armate - 11,25: Casa nostra - 13: Giornale - 13,25: Canzoni per l'Europa - 14: Musiche di Mozart - 14,30: Domenica insieme - 15: Giornale 15,30: Domenica insieme - 16: Milano: Incontro di calcio Italia-Brasile - 18: Concerto sinfonico - 19,15: La giornata sportiva - 19,45: Motori in giostra - 20: Giornale - 20,35: «La pietra della luna» romanzo sceneggiato di W. W. Collins (Quinto episodio) - 21: Radiosportiva - 22,15: Musiche di Rodaly - 23: Giornale.

SECONDO PROGRAMMA — Ore 8,30: Giornale - 9: Il giornale delle donne - 9,30: Giornale - 10: Disco volante - 10,30: Giornale - 10,35: K primavera - 11,30: Giornale - 12: Radio Stampa Sport - 12,15: I dischi della settimana - 13: Il signore delle tredici - 13,30: Giornale - «Don Chisciotte», riviste - 14,30: Voci dal mondo - 15: La ruotaquadra - 15,15: Canzoni - 17: Musica e sport - 18,30: Giornale - 18,35: I vostri preferiti - 19,30: Radiosera - 19,50: Incontri sul pentagramma - 20,30: Giornale - 20,35: Tuttamusica - 21: Domenica Sport - 21,30: Giornale - 22,35: Europa canta - 22,30: Giornale.

TERZO PROGRAMMA — Ore 17,45: «I racconti di Milano», tre atti di G. Ottieri - 19: Musiche di A. Casella - 19,15: La Rassegna - 19,30: Concerto di ogni sera - 20,40: Musiche di R. Strauss - 21: Il Giornale del Terzo - 21,20: «Passaggio», opera di L. Berio: «Didone ed Enea», opera di Purcell - 23: Liriche di Verlaine e Rimbaud.

VIRNA LISI IN TV

Continua domani sera sui teleschermi il fuoco di fila di domande rivolte a Virna Lisi nel Carosello Chlorodont. La «bocca della verità» risponde con una franchezza talora sconcertante ma pur sempre adorabile, propria di chi «con quella bocca può dire ciò che vuole».

La superiorità del dentifricio Chlorodont è dovuta al suo contenuto in fluoro che assicura denti bellissimi perché sanissimi.

I NEGOZI DELLA CORTESIA

ABBIGLIAMENTO
A. M. ALLORA: Via Nizza 9, tel. 60.922
ANNA FANTACCINI (già Tosco): Via Po 37
ASCOT: Via S. Francesco d'Assisi 12, tel. 40.906
DURANDO: Via Roma 77
MARUS: Via Roma 343
Piazza Statuto 24
Via Monginevro 18
Via Nizza 105
Via Chiesa della Salute 85
MASTER: Via Nizza 60
Piazza Statuto 10 a
Via Garibaldi 17
Via Madama Cristina 18
Corso Orbassano 85
Boutique: Via Roma 362
TRUZZI: Via [illegible] 2 - Via Garibaldi 8

AEROMODELLISMO
AEROPICCOLA: Corso Sommeiller 24

ARTICOLI REGALO
PROCHET: Via Pietro Micca 8

ARTICOLI SPORT
MILANI Sport: Via Cavour 8 ang. v. Lagrange
GNNISPORT: Piazza Carlo Felice 42 angolo piazza Paleocapa

CALZATURE
BIBI Calzature: Via XX Settembre 85 angolo via Barbaroux

DISCHI
ASTORI S. A. S.p.A.: Via Nizza 8
Piazza Castello

ELETTRODOMESTICI
Fratelli LOTTI: Via Mazzini 41

GIOCATTOLI
AEROPICCOLA: Via XX Settembre 1
LALLA E MILLY: Corso Peschiera 310

MAGLIERIE
SETTE MORRA: Via Corte d'Appello 18
(fronte Tribunale)

MOBILI
S. DOMENICO: v. Milano ang. v. S. Domenico 4

OTTICA - FOTO - CINE
A. BENIGNI: Polyoptic Master: Via Roma 328
MONTANARO: Via Cibrario 37, tel. 786.800

PELLETTERIE
FIORI LUIGI: Via Po 2

PELLICCERIE
F.lli GERBI: Via S. F. da Paola 18, tel. 53.529

PIANOFORTI
CHIAPPO: Piazza V. Veneto 18, telefono 81.582

PIZZI - RICAMI
FONTE DEI PIZZI: Via delle Orfane 2

PROFUMERIE
LA TORINESE PROFUMI: V. Doria 8, t. 810.968
SERVETTI e C.: Via Rodi 1

RADIO - TV
IDEALVISION: Via XX Settembre 78, t. 353.097

TUTTO PER L'INFANZIA
ANNI VERDI: Via Lagrange 15, tel. 530.807
MODARINE: Via Rodi 2, telefono 40.794

TUBITAL
TUBI ACCIAIO PER TUTTE LE APPLICAZIONI - TRAFILERIA
Via Mottalciata 15-19 - Torino - Tel. 23.85.35 (4 linee)
(CORSO NOVARA ANGOLO VIA BOLOGNA)

SARONNO DRAI

Saronno Drai
ha tutte le virtù
del fernet più una:
il gusto squisito!
Provatelo oggi stesso al bar!

SARONNO DRAI
salute di ferro
DISTILLERIE I. L. L. V. A. - SARONNO

In Italia e in tutto il mondo c'è un solo laminato plastico Formica. Beninteso il solo che ha introdotto per la prima volta i laminati plastici nell'arredamento, in edilizia, nei trasporti. Questo marchio è la sua ben visibile individuazione. Significa eccellenza nella produzione, costanza nei tipi e nei colori, assiduità nei controlli. Indica che si sono ottenuti standard di fabbricazione unici nel mondo. Rappresenta in una parola, il grado più alto nella qualità. Quando vedete questo marchio non potete sbagliare. Ma attenzione, voi non dovete sbagliare! Richiedendo un mobile in laminato plastico Formica, accertatevi che porti sempre l'etichetta di garanzia. Essa impedisce le contraffazioni o i riferimenti impropri e garantisce l'autenticità dell'acquisto. **Sì, perché in Italia, come in tutto il mondo, c'è un solo laminato plastico Formica.**

FORMICA
MARCHIO REG.

"FORMICA" è il marchio registrato di proprietà della FORMICA INTERNATIONAL LTD. di Londra, in licenza per l'Italia alla LAMINATI PLASTICI S.p.A. - Milano. La Formica International e la Laminati Plastici S.p.A. operano congiuntamente nell'interesse del consumatore italiano per la tutela e la salvaguardia del marchio "Formica". Le contraffazioni, l'illecita utilizzazione e qualsiasi violazione del marchio saranno perseguite legalmente.

laminato plastico

ANNUNCI ECONOMICI

OFFERTE LAVORO
L. 150 per parola

(Continua da pag. 13)

BUSTAIA confezionista abile cercasi. Ottima paga. Telefonare 761-683 ore pasti. A46427

CAMERIERA ben qualificata referenziata due adulti accompagnasi. Ottimo trattamento. Telefonare 686-360.

CARPENTIERI montatori assumiamo cantiere Magnano, telefonare 363-853, 760-074, ore serali. A46566

CASA Lieta Arredamenti, corso Francia 35, cerca subito, esperto montatore mobili A46554

CASA signorile cerca brava donna tuttofare finissima, fissa, ottimo stipendio. Telefonare 595-592. A46388

CERCANSI abili accompagnatori. Telefonare dalle 17 alle 21 al 393-432.

CERCANSI apprendisti, carpentieri meccanici I e II categoria, paga adeguata capacità. Presentarsi: Calosi, Taluggi 15, Torino. A46902

CERCANSI cameriere per piccolo caffè centro città. Telefonare 570-792 mattino giorni festili. A45932

CERCANSI CONIUGI SOLI, ANCHE ANZIANI CUSTODIA VILLA CAMPAGNA, LAVORI CASALINGHI ET ORTOGIARDINAGGIO. ASSICURANSI SETTEGENTOMILA ANNUE, PREVIDENZE E ALLOGGIO. TELEF. LUNEDI' 871-441.

CERCANSI cinque ragazze per lavoro magazzino tessuti. Telefonare 584-760.

CERCANSI lavoranti e apprendiste sarte da uomo. Telefonare 682-373.

MOBILI
GIOVANONE
Corso Francia 9

CERCANSI coniugi 40enni per portineria. Referenze. Scrivere a Pubblicità Stampa 3074 — Torino a. A45921

CERCANSI giovani apprendisti meccanici perfetta conoscenza disegno da avviare dopo tirocinio carriera capi squadra o montatori esteri. Scrivere precisando età, posti occupati, titoli studio, referenze. Scrivere: a Pubblicità Stampa 3066 — Torino a. A45892

CERCANSI operai per impalcature idraulici, paga massima. Telefonare 328-071.

CERCANSI ragazze 16-20 anni laboratorio plastica. Mailly, Miglietti 6.

CERCANSI operai falegnami, saldatori, lavoratori, tubisti, installatori impianti termici e condizionamento. Telefonare 240-540. A45505

CERCANSI uomini massimo 50 anni per pulizia specchiati (cessi). Telefonare 774-822 pomeriggio. A46738

CERCASI abile falegname. Rivolgersi via Tenivelli n. 24. A44270

CERCASI abile falegname laboratorietto. Telefonare 241-506, ore ufficio.

CERCASI abilissima lavoratrice sarta. Telefonare 387-853. A45503

CERCASI bambinaia per neonato, referenziata disposta trasferirsi Nuova York pochissimo due anni. Richiedi, corso Vecchia Pal. 2, Torino. A46200

CERCASI cameriera per negozio pasticceria alimentare. Tel. 630-498, 870-580.

CERCASI aiuto stiratrice stabilimento. Via Rivoli 8, telefono 882-853.

CERCASI abile stiratrice a ore. Via Carlo Botta 2. A46640

CERCASI apprendista e abilissime macchiniste camiciaie. Telefonare 81-655.

CERCASI apprendista per prova ufficio. Telefonare 780-169 A45909

CERCASI montatrice bustaia 15-18enne. Presentarsi: Barberis, corso Vittorio Emanuele n. 82, oppure telefonare 83-361.

CERCASI aiutante [illegible] negozio pelletterie. Telefonare 321-065.

CERCASI alcune lavoranti e apprendiste sartoria uomo, Bonaso, S. Tecla 12.

CERCASI apprendista lavorante pellettiere zona 2. Rita. Telef. 396-134.

CERCASI sellaia, eventualmente pulitore. Telefonare 280-126 A45341

CERCASI sellaio magazziniere per negozio 600 grafico consegne città parrucchiane specialistica, lavoro continuativo. Telefonare 81-761. A46349

CERCASI coppia referenziatissima moglie cuoca e cameriè perfetta cameriera, trattamento ottimo. Scrivere: « Pubblicità Stampa 4496 — Torino ».

CERCASI custode notturno autorimessa privata pensionato. Telefonare 775-091 ore 9,30-12,30. A47107

CERCASI domestica piccola cucina famiglia Telefonare 655-434.

CERCASI donna tuttofare e giovane zona V. Rita Telefonare 207-408.

CERCASI donna tuttofare e giovane ottima referenze. Telefonare 518-685.

CERCASI giovane volonterosa 16-18enne per aiuto taglio fila e cucito. Graziosa 87, telefono 280-364. A45940

CERCASI meccanico e manovale, robusti pratici città. Rivolgersi: Sead, Ingegnerie 3. A45396

CERCASI domestica, per famiglia due persone. Telefonare 688-521. A47250

CERCASI donna possibilmente pensionata per assistenza persona anziana. Telefonare 882-887. A46120

CERCASI infermiera [illegible] Pinerolo. Telefonare 250-174.

CERCASI lavorante ed aiutante sarta. Telefonare 361-979. A46064

CERCASI ragazza 15-16enne per torrefazione. Corso Sebastopoli 287.

CERCASI ragazzina quindicenne aiuto maglieria. Presentarsi Moncenisio, via Bardonecchia 77. A47126

CERCASI lavoratrice ed apprendista sarta. Telefonare 361-979. A46064

CERCASI ragazza 15-16enne per torrefazione. Corso Sebastopoli 287.

CERCASI infermiera professionale referenziata cercasi fissa da famiglia signorile per accompagnare bimba ottenne e guardarobiera. Scrivere: « Pubblicità Stampa 4415 — Torino ».

SIGNORINE giovani bellissima presenza cercansi per casalara, cameriere, barista. Presentarsi: Abajour, Accorsi 28.

SMALTERIA assume apprendisti, buon stipendio. Telefonare 720-080 dalle ore 12 alle 13. A45495

STABILIMENTI metallomeccanici assumono apprendisti carpentieri e meccanici, tornitori, saldatori elettrici, manovali. Paga massima. Presentarsi Omor, strada Cuneiforme 13. 988

TINTORIA cerca stiratrice e giovani apprendiste, lavoro assicurato. Telefonare 21-364. A45917

TUBISTI sono richiesti da importante industria per magazzinaggio nuovo stabilimento Torino. Scrivere: « Pubblicità Stampa 5122 — Torino ». A44843

TUTTOFARE fissa giovane cercasi da famiglia con due bambini. Tel. 500-957

TUTTOFARE fissa media età, referenziata disposta 2 mesi montagna cercasi. Telefonare 772-246.

TUTTOFARE media età fissa referenziata [illegible] coniugi soli. Scrivere: « Pubblicità Stampa 3071 — Torino ». A45922

TUTTOFARE fissa o giornata cercasi coniugi con bimbi 7 e 4 anni. Trattamento famigliare. Telefonare 885-161.

URGE lavorante sarto accompagnatore affarista. Corso Torcuato 28, telef. 373-943.

ZURIGO cercasi domestica maggiorenne referenziata, presso coniugi giovani e moderato. Casa modernissima, giardino, ricchezza lago, lavoro stimolante, parlasi italiano, viaggio pagato. Posto di fiducia, alto salario. Scrivere: Signora R. Hutt, Worlebleiche, 4, Zurigo 2/38 (Svizzera). 32792

PIANISTI, RAPPR.
L. 170 per parola

AGENTE rionale cerca importantissima casa edilizia per agenzia di Novara. Esigesi esperienza nel ramo, referenze morali ineccepibili. Ottimo contratto e trattamento minimo garantito. Inviare dettagliato manoscritto offerta e curriculum su carta bollo 1484 T. 812 Ascanio, Torino. 32913

CERCANSI rappresentanti per commercio di grande consumo articolo attivato per Torino, Firenze, Milano, Roma. Scrivere: « Pubblicità Stampa 6260 — Torino ». A46394

FARMACEUTICI subagenti introduttori farmaci cercansi. Scrivere: « Pubblicità Stampa 5066 — Torino ».

ORGANIZZAZIONE internazionale assume grande ditta produzione tessile grafico giovani collaboratori dinamici per avviare rendita elettrodomestici. Novità mondiale. Alti immediati guadagni e possibilità rapida carriera. Assicurasi [illegible] Scrivere: « Pubblicità Stampa 267 — Torino ». 971

RAGIONIERE 24enne, esperienza commerciale, rappresentanze, parla ottimo francese. Scrivere: « Pubblicità Stampa 3133 — Torino ». A46998

VENTRILOQUISTA multiforme, autoscenico, intrattenitore, grande carriera vendibile. Scrivere: « Pubblicità Stampa 4442 — Torino ». A46080

ESTETISTA diplomata, massaggi dimagranti, effetti trattamenti antirughe, depilazione, abbronzatura, viso. Telefonare 888-863. A44965

AUTOMOBILI
L. 150 per parola

A.A.A.A. AUTOSOTTOSCRIZIONI Fiorentini, piazza Statuto 24, tel. 433-889, 480-902. Finanziamenti immediati più convenienti, massime valutazioni anche su autovetture di ipotecati comunque largati. 126

A.A.A. VOLKSWAGEN, VOLKSWAGEN, VOLKSWAGEN! PRENOTAZIONI PRESSO AGENZIA VIA VIGONE 41. LUNGHISSIME RATEAZIONI. CONFRONTATE. 1156

A. ACQUISTIAMO autocarrozzate valutazione massima, pagamento immediato. Corso Monculieri 19. 17

A. FINANZIAMENTI immediati a pensionati soli, autocarri anche ipotecati comunque largati. Finanzia, via Santa 13 (Porta Nuova). Telef. 687-443

A. PRESTIAMO autocarrozzate Fiat, Alfa, Lancia, Lambda, BMW, camioncini massima valutazione. Corso Monculieri 19

ABARTH 850 T.C. perfetta vendesi. Telefonare ore ufficio 49-637

ABBIAMO Citroen ID 19, Mercedes 190 SL, 2300 S coupé, Giulia, Giulietta spider, sprint, Flaminia coupé, Flavia, Jaguar, Volkswagen, 1500, coupé, 1900 spider, innocenti spider, 1100 lusso, 600, multiple, 500. Autosalone Porta Nuova, Pinta 2. Telefonare 540-681. 1153

ABBIAMO Giulietta spider, T.I., sprint, Fiat 1300, Lancia Appia II-III serie, Dauphine, 750 Abarth, Flaminia, 1100 lusso, 850 Abarth, 600, 500, vetture giardiniere. Parmeggiani, concessionari Corso Palermo 95, telefono 232-993.

AFFARONI vendo rateizzando Nuova 500 200.000, 600 350.000, 1100-'58 440.000, 1300-'60 600.000, 600-'60. Giulietta TI, via G. Alberto 12, angolo corso Regina 191. Telefonare 486-606.

AFFIDATECI vendita vostro massimo contanti. Carlo Felice 67. Telef. 540-007.

ALL'AUTOSALONE Monilleri, Petrarca 6, telefono 651-501, vastissimo assortimento usato: Fiat, Giulietta, Flavia, Giulietta TI, innocenti, 600, 500, 1100 delle tipi, Alfetta, Dauphine, Simca Mistral, Ceneri, furgoni, camioncini, equipaggi. Prenota consegna furgoni Volkswagen giusti. 14

ASSORTIMENTO vastissimo 1300, 1100, Appia, Giulietta, 600, nuova 500, vendiamo. Vigone 44. 505

ATAUTO FORD VI RICORDA LA GAMMA FORD: CORTINA 2-4 PORTE 6 FAMILIARE, ANGLIA, 4 STAGIONI, CONSUL 315, CAPRI, ZEPHIR, 20-DIAG. RATEAZIONI FINO A 20 MESI SENZA CAMBIALI. PROVE PERSONALI DI GUIDA ANCHE MATTINATE FESTIVE. CORSO PRINCIPE EUGENIO 8, TEL. 486-551; CORSO E. MAURIZIO 28, TEL. 674-926. 373

AUTOAGENZIA Cenisia, Gravenaria 2, telefono 774-226, 1200 spider, 600 Viguale, Giulietta TI, Appia diverse, 1300, 103 lusso, 600, 500, furgone Romeo berlina, furgoni 600. 327

AUTOAGENZIA Condor, corso Palestro 4 Tel. 510-462 vende pervenute ritirate familiare Vietti, 1900, 1100, 600, 500, Bianchine panoramiche, Giulietta TI, Aprilia, Dauphine, Austin A 40, Austin spider, Appia III. 343

AUTOAGENZIA Conti, Saluzzo 118, telefono 650-531. Compra vendita autoveicoli usati, assortimento occasioni, massima garanzia. 88

AUTOCARRI Fiat 626, 640, normali, ribaltabili, assortimento camioncini vendesi, Rosatto, telefonare 20-267.

AUTOCARRI usati Super Taurus dicembre 1955, motore nuovo, perfetto q.li 50, Easter 1959 fisso, perfetto ordine, gommato a nuovo, q.li 78, Easter cassone 1956 ribaltabile bilaterale, gommatissimo, perfetto vendo Concessionaria Fratelli, corso Unione Sovietica 13, telefono 893-182. 1049

AUTOCARRO 615 510.000, Appia 370 tutto, 500, 600, 103, multiple D, Dauphine '62. Fo 43. 144

AUTOMOBILI nuove, usate, qualsiasi marca e tipo; vendo cambio rateizzando Lombardi, Maria Vittoria 38, telefono 67-358. 1345

AUTOMOBILISTI, prima di comperare, vendere, visitate l'autosalone via Vigone 44, vi accontenterà. 626

AUTOM. LEGGIO Autogiocosa senza anticipo con vetture ultimo modello. Telefonare 687-514. 138

AUTONOLEGGI Lancia Jolanda 22, 1800, 1300, 1100 D 600 6 posti, 500 Giardiniera. Tutti 772-263 993

AUTONOLEGGIARE al « Moderno » nuove 1900, 1100 D, 600 D, 500 D. Telefonare 276-931. 963

AUTONOLEGGIO senza anticipo migliori vetture, Principessa Clotilde, tel. 433-887. **L'AUTOSALONE** dell'usato di via Vigone 44 è sempre a disposizione del pubblico. Visitatelo. 758

BIMBO anticipo 500, 600, multiple, furgoni, Giulietta, 1100, Appia, 1500 berlina, spider, Dauphine, 1800, 2100, Opel Giulietta TI. 312

MORELATO concessionaria Simca per Torino presentazioni e prove vetture, rateazioni, consegne rapide, permutazioni 1900 Simca, via Lima 52. Tel. 317-717, 277-939. 903

NOLEGGIANSI 500 rateizzazione illimitato 10.000 mensili. Telef. 694-005 ore ufficio. 443178

OCCASIONI: Fiorio, Appia 1961, 1962 bellissime, perfette, vendo Commissionaria Fratelli, Corso Unione Sovietica 13. Telefonare 893-182. 1049

OCCASIONISSIMA Multiple 58, 6 posti, ottima, 295.000. Corso Moncalieri 18. 17

PRIVATA vende 500 otto mesi, 6000 km., 390.000. Telefonare 81-902.

PRIVATAMENTE vende 1500 berlina fuori Londra. Telef. ore pasti 671-215.

PRIVATO vende bellissima 600 e 500 in crisma, eventualmente cambio, rateizzo. Via Baretti 25, tel. 655-514. 979

PRIVATO vende bellissimo 108. Telefonare 767-068, 631-826. A46823

PRIVATO vende 1300, 500 giardiniera settembre 980.000, 900.000. Telefonare 368-287. A44924

(Continua a pag. 16)

COMPRO CONTANTI QUALUNQUE AUTOMOBILE, PURCHÉ MARCIANTE, PRENOTAZIONE, CONSEGNE SUBITO, PIENNE 44.

COTTINO COMMISSIONARIA ALFA ROMEO SOLLECITA CONSEGNA GIULIA T. I., FARO 18 GIU. TELEF. 319-852. GIULIO CESARE 215, TELEF. 281-006.

DAUPHINE Alfa Romeo '60 quattro marce; Gazelle '61 tetto apribile, verde pervenuta ritirata Seat, Francesco da Paola 42, telefono 647-208. 156

OCCASIONALI occasioni Austin A 40 anniversario 695.000, Anglia trimestrale 790.000, 500 giardiniera 280.000, Giulietta 470.000, BMW coupé sport 850.000, Dauphine 620.000, Mirabeau '55 275.000, altra 220.000, Topolino 125.000, 1400 '55 330 000, 2100 fine '60 825.000, molte 500, diverse 600, numerose 1100, camioncini, occasioni. Corso Monculieri 19. 17

FIAT-SAVA COMMISSIONARIA BANCARI, CORSO UNIONE SOVIETICA 91, VASTO ASSORTIMENTO 300, 600, MULTIPLE, 1100, 1300, 1500, AUTOCARRI, MASSIME RATEAZIONI, ASSISTENZA.

FIAT-SAVA commissionaria, v. Nizza 30, tel. 652-852, 652-542. Novità mercato comune, autoveicoli nuovi e usati, esposizione permanente automezzi sorte, fuoristrada. Diversi autocarri normali e ribaltabili, grandi, medi e piccoli. Cambi, rateazioni fino 18 mesi. 772

FIAT 750 quattordici mesi nuova come poi mesi vendesi. Telefonare 284-922, ore 13 in poi. A45847

FIAT 1900 nero 600, 103, 1300, 1400. Giulietta, giardinette, autocarri. Tutti 120. 969

FINANZIAMENTI A POSSESSORI AUTO AUTOCARRI CONCEDIAMO IN POCHE ORE VALUTANDO 100%. FINCOTEX, PIAZZA STATUTO 24, TELEFONARE 655-880, 655-902. 450

FORD ATAUTO DISPONE DI OTTIME OCCASIONI IN GARANZIA: CONSUL 315, TAUNUS, ANGLIA, ZEPHIR. LUNGHISSIME RATEAZIONI SENZA CAMBIALI. CORSO PRINCIPE EUGENIO 8, TEL. 480-316. 219

GIULIA 1600 sprint '62, km. 9000, perfetto ordine. Telefonare 779-695.

GIULIA 1600 TI, tre mesi funzionante, verde pervenuta ritirata Seat, Francesco da Paola 46, telefono 648-212.

GIULIETTA TI mod. '62, sedili divisi, Giulietta Berlina '60, verde pervenuta ritirata Seat, Francesco da Paola 46, telefono 648-212. 196

GIULIETTA TI privato usa vendere mesi 2, km. 3000, Telef. 681-910.

GIULIETTE T. I. 60-61, altre 62 sedili divisi occasioni vendesi, Cotino Fabro 10 bis, Tel. 326-683. 345

INNOCENTI-AUSTIN numero A-40 S, Berlina e Combinata, motore 1100, più potente, più veloce, più bella, prenotazioni, permute, rateazioni, assistenza presso Commissionaria Autoservice, Principe Eugenio 12, Tel. 547-172. Accademia Albertina 3. Tel. 832-710. Unione Sovietica 22. Tel. 587-099. 837

ITALCAR, concessionaria Ford, corso Giulio Cesare 202, telefono 237-777/8/9. Dispone ottime occasioni usato vetture Lancia, Alfa, Fiat, Ford. 240

LANCIA Autobianchi dell'unata trasversale Fiammetta, Flavia, Appia, coupé, A 20, B 12. Corso Francia 341, tel. 795-410. **L'AUTOSALONE** dell'usato di via Vigone 44 è sempre a disposizione del pubblico. Visitatelo. 758

MINIMO anticipo 500, 600, multiple, furgoni, Giulietta, 1100, Appia, 1500 berlina, spider, Dauphine, 1800, 2100, Opel Giulietta TI. 312

MORELATO concessionaria Simca per Torino presentazioni e prove vetture, rateazioni, consegne rapide, permutazioni 1900 Simca, via Lima 52. Tel. 317-717, 277-939. 903

NOLEGGIANSI 500 rateizzazione illimitato 10.000 mensili. Telef. 694-005 ore ufficio. 443178

OCCASIONI: Fiorio, Appia 1961, 1962 bellissime, perfette, vendo Commissionaria Fratelli, Corso Unione Sovietica 13. Telefonare 893-182. 1049

OCCASIONISSIMA MOLTISSIME 1350, 600, 500, FAMILIARI, MULTIPLE, GIARDINETTE, TOPOLINI, 1400, APE, GIULIETTE, DAUPHINE, GARANZIA, PERMUTE, RATEAZIONI. VIGONE 44. 788

OCCASIONISSIMA Multiple 58, 6 posti, ottima, 295.000. Corso Moncalieri 18. 17

PRIVATA vende 500 otto mesi, 6000 km., 390.000. Telefonare 81-902.

PRIVATAMENTE vende 1500 berlina fuori Londra. Telef. ore pasti 671-215.

PRIVATO vende bellissima 600 e 500 in crisma, eventualmente cambio, rateizzo. Via Baretti 25, tel. 655-514. 979

PRIVATO vende bellissimo 108. Telefonare 767-068, 631-826. A46823

PRIVATO vende 1300, 500 giardiniera settembre 980.000, 900.000. Telefonare 368-287. A44924

(Continua a pag. 16)

STUDIO TESTA 4

appuntamenti di PUNT E MES

la giovinezza vi corre incontro con brindisi di Punt e Mes l'inconfondibile vermuth della Carpano, la Casa che ha inventato il Vermuth.

"Margaret" Rose Keil"

Ermia
Laboratorio DISTURBI, FASTIDI
DEPILAZIONE DELL'OCCHIO
PACCHI I NOSTRI CONCORRENTI
Neo e supernei P.R. brevettati
BARRERE di Parigi
PINCINE PER TUTTE LE PIELI
E MEDICHE - BUSTI MODELLATI
SCHIELASTICI PER ARTROSI
Prova gratuita - Applicazioni a
NOVARA: farm. dr. GORLA
lunedì 20 maggio
TORINO
VIA MANZONI 25 - TELEF. 44-023

Campeggiatori
MIRABELL - SPORT
C. Orbassano 28, Torino, tel. 582-319
Visitate esposizione permanente - Tende e attrezzature - Abbigliamento mare montagna Scouts ed associazioni

Dott. P. ADLER - Specialista Malattie della pelle e veneree
Via Cesare Battisti 2 angolo via Roma Ore 15-20; fest. 10-12; s. 15-18

CINE 8/m raillard REVERE Canon CAVICCHIOLI
VIA PRINCIPE 5

ULTIME NOTIZIE

I colloqui per la formazione del governo

Un'intervista di La Malfa e un articolo di Pella

(Segue dalla 1ª pagina)

ni, secondo il pedi, avrebbe commesso, a loro dire, prima e dopo la campagna elettorale, «errori nella direzione politica».

Questa impostazione politica sono state formulate chiaramente ieri mattina da Saragat a Nenni; i due leaders si sarebbero trovati d'accordo su due punti essenziali: 1) mantenimento dell'attuale formula di centro-sinistra tripartito; 2) per la scelta del nuovo presidente del Consiglio spetta alla dc formulare le sue proposte attraverso i gruppi parlamentari. E poiché sembra certo che sei due gruppi parlamentari dc, della Camera e del Senato, dorotei e centristi abbiano la maggioranza, è facile presumere che sia molto difficile mantener il «congelamento» dell'attuale governo presieduto da Fanfani; dorotei e centristi non fanno mistero, infatti, nel chiedere la sostituzione del presidente del Consiglio.

Essendo circolate voci secondo cui i socialdemocratici avrebbero posto «veti» per questo o quel ministro (si era parlato, oltre alla rimozione di Fanfani, alla liquidazione di Sullo, Trabucchi, dello stesso Preti, mentre La Malfa sarebbe dovuto passare ad altro dicastero e Tremelloni sarebbe dovuto succedere all'esponente repubblicano al Bilancio) tali voci sono state nettamente smentite in un comunicato di palazzo Wedekind: «La direzione del psdi — è detto nel comunicato — ha chiesto la formazione del nuovo governo nei termini indicati nel documento della direzione approvato all'unanimità». Tale documento, come ha precisato lo stesso ministro Tremelloni in un colloquio coi giornalisti a Montecitorio, è improntato a chiarezza ed a senso di responsabilità e non può dar adito ad interpretazioni errate. In esso è ribadita l'esigenza che la politica di centro-sinistra venga proseguita e vi è chiaro l'auspicio che la crisi governativa post-elettorale porti a una situazione chiara e duratura.

Anche il ministro del Tesoro ha poi smentito di aver posto «veti» circa la composizione della nuova compagine governativa, aggiungendo di non averne «né la facoltà né il desiderio».

Fra i vari esponenti politici, continuano le polemiche giornalistiche pro e contro il centro-sinistra. Il ministro La Malfa, in una intervista al *Punto* ha detto che con vi è stato alcun fallimento elettorale della politica di centro-sinistra, sottolineando che essa ha ridotto al solo 25 per cento le forze fuori della democrazia, mentre ascendono al 60 quelle democratiche. (Come si vede, La Malfa include in questo 60 per cento anche il 7 per cento dei voti andati ai liberali). Dopo aver polemizzato sul «disimpegno» pre-elettorale che, a suo avviso, avrebbe caratterizzato l'azione politica dei due maggiori partiti della coalizione di centro-sinistra, e dopo aver ricordato la violentissima campagna condotta contro la nuova politica dalle forze di destra, La Malfa ha concluso affermando che «basta pensare a quello che sarebbe la situazione italiana se il psi ed altre forze democratiche di sinistra si schierassero all'opposizione, per comprendere la futilità e la pericolosità dei ragionamenti su una soluzione politica di centro-destra».

A sua volta il direttore dell'*Avanti!*, commentando i lavori della direzione del psi, rileva come i socialisti debbano far fronte a problemi non lievi, soprattutto per sfuggire ai «rischi gravissimi del frazionismo» e ribadisce la volontà del partito di portare avanti l'azione autonomistica. «La nostra convinzione dell'indissolubilità della causa del socialismo e della libertà — scrive l'on. Pieraccini — non può esser cambiata perché i comunisti hanno guadagnato un milione di voti a noi no».

Mette anche conto segnalare un articolo di Pella sul suo settimanale «Domani», nettamente contrario alla continuazione dell'esperimento di centro-sinistra. Secondo l'ex-presidente del Consiglio, il centro-sinistra ha totalmente mancato al suo duplice scopo (l'isolamento dei comunisti e la trasformazione del miracolo economico in miracolo sociale) e aggiunge: «In realtà si è usciti dalla fase quasi abituale di una piccola inflazione nascosta o strisciante, per entrare in una fase di inflazione evidente, di certo frenabile, ma soltanto alla condizione che non si neghi la realtà e che coraggiosamente si individuino le cause generali e specifiche, tecniche e politiche, e di conseguenza si adottino i rimedi necessari».

P. A. Pellecchia

La principessa e l'attore

La principessa Margaret saluta l'attore americano Gregory Peck alla prima del film «Il buio oltre la siepe». Nello sguardo di Margaret un lampo di ammirazione malizioso (Telefoto Ansa a «Stampa Sera»)

LE AUTORITA' PREANNUNCIANO UN COMUNICATO UFFICIALE

Imminente un arresto a Bruxelles per l'assassinio della studentessa italiana

L'autore non sarebbe un satiro, casualmente incontrato dalla giovane mentre cercava un passaggio con l'autostop, e il delitto non sarebbe avvenuto in macchina - Il cadavere sarebbe stato portato da un appartamento di città nel luogo dove fu trovato - Sembra che il marito della Vezzoli sia stato «pregato» dalla polizia di non allontanarsi

Nostro servizio particolare

Bruxelles, sabato sera.

Si è sparsa la voce che nelle prossime ore, forse anzi entro questa sera, potrà essere diramato un comunicato ufficiale che, facendo il punto sul «caso Vezzoli», dovrebbe concludere la fase di polizia giudiziaria delle indagini per trasferire la questione alla magistratura.

Sarebbe dunque imminente l'ora della verità e logicamente molto viva è l'impazienza, in quanto si attende non solo di conoscere il nome ed il volto dell'uomo che avrebbe ucciso la studentessa italiana la sera del 28 marzo, ma anche il movente dell'orribile crimine.

E' infatti ormai certo che la polizia ed il giudice istruttore hanno scartato da tempo l'ipotesi del delitto commesso da un uomo fortuitamente incontrato da Maria Gabriella Vezzoli nel pomeriggio del 28 marzo, ed hanno orientato — a quanto pare con successo — le indagini sulla strada del delitto seguendo da persone che conoscevano già la ragazza.

Stando alle voci che circolano oggi sembra che il giudice istruttore, signora Hoeylaerts, abbia già completato l'ordine di cattura che avrà predisposto già una settimana fa e che entro le prossime ore la polizia sia incaricata di darvi esecuzione. Chi è la persona il cui nome figura sul documento? Dove abita? Come ha vissuto in tutti questi giorni?

Questi interrogativi — almeno si spera — troveranno risposta solo nel comunicato ufficiale della polizia, in quanto investigatori e magistratura hanno mantenuto un silenzio assoluto e sono riusciti ad impedire che i giornali venissero a sapere ciò che si è voluto mantenere segreto.

Dal poco che è trapelato si può comunque affermare che la moglie italiana dello studente colombiano Bernardo Garcia Guerrero non fu uccisa in automobile e tanto meno perché volle difendersi dall'attacco di un maniaco sessuale. Persone vicine ai quartieri generali delle indagini, infatti, affermano che la polizia ha la certezza che Maria Gabriella Vezzoli fu uccisa in un appartamento (si dice di Bruxelles) e soltanto dopo fu caricata sull'automobile con la quale il cadavere fu trasportato nel terreno da costruzione dove fu trovato sei giorni dopo il delitto, il 28 marzo scorso.

Perché le autorità, se sono esatte le voci, hanno atteso fino ad ora prima di agire, prima di assicurare il colpevole alla giustizia e soddisfare così le legittime aspettative dell'opinione pubblica?

La risposta è semplice: perché esse non hanno raggiunto alcuna prova materiale concreta che possa inchiodare l'assassino alla sua responsabilità e perché si trovano ad aver a che fare con un uomo freddo, calmo, che non perde la testa.

Questo, almeno, è quanto ha fatto capire il giudice istruttore il quale l'altro ieri, dopo aver pregato i reporters di «aver pazienza ancora per un po'», aveva aggiunto: «Non si tratta di un caso semplice, agendo precipitosamente si rischierebbe di fare un buco nell'acqua e di consentire all'assassino di cavarsela in istruttoria o al dibattimento».

Secondo i giornali di Bruxelles «bisogna» che queste vaghe indiscrezioni riguardino fondato e che un arresto sia fatto entro le prossime ore altrimenti la polizia, e in parte lo stesso ufficio del giudice istruttore resterebbero squalificati, dato che già almeno tre volte essi hanno annunciato la imminente soluzione del mistero.

In attesa dell'annunciato comunicato ufficiale merita di esser registrata la voce secondo cui le autorità avrebbero «pregato» alcune persone di Lovanio, fra cui il marito di Maria Gabriella Vezzoli, di non allontanarsi dalla città universitaria e soprattutto di non lasciare il Belgio.

u. p.

La giovane studentessa italiana Maria Gabriella Vezzoli

Arrestati tre falsi testi in un processo a Carrù

Mondovì, sabato sera.

(r. c.) Tre contadini di Magliano Alpi, chiamati a testimoniare in pretura a Carrù sulle circostanze di un incidente stradale, sono stati arrestati in aula per falsa testimonianza. Imputato nel processo, che pareva destinato a concludersi senza colpi di scena, era il commerciante Andrea Beccaris, di 40 anni, da Carrù, il quale l'ultima domenica di dicembre del '62, nell'attraversare con la propria «1100» l'abitato di Magliano Alpi, aveva investito il bimbo Sergio Sorra, di cinque anni, del luogo, procurandogli ferite guarite in due mesi. Egli aveva provveduto a tacitare la parte civile ed era stato rinviato a giudizio per lesioni colpose.

Durante l'escussione dei testi dinanzi al pretore di Carrù, questi ha ravvisato nelle dichiarazioni dei contadini Bartolomeo Giglielmetti, di 39 anni, Stefano Biagino, di 38 e Giuseppe Tomatis, trentenne, citati a discarico dell'imputato dal difensore avv. Volpe, gli estremi della falsa testimonianza e ne ha ordinato l'immediato arresto e il trasferimento alle carceri mandamentali. L'avv. Volpe ha presentato immediata domanda di libertà provvisoria, sulla quale il pretore si è riservato di decidere.

ASTA
ALLA
GALLERIA CODEBÒ
ARGENTERIA INGLESE
ARGENTERIA FALL.TO ZABERT
CERAMICHE ANTICHE
DIPINTI DELL'OTTOCENTO
TAPPETI
500 ESEMPLARI
CAUCASICI - CINESI - RUSSI
PERSIANI - ANATOLICI
Ultimi 2 giorni di esposizione
Vendite da lunedì 13, ore 21
Catalogo: Via Po, 4 - Telefono 519.116

.....IL MARCHIO DELLA
TORINESE PROFUMI
CLASSE - CONVENIENZA - CORTESIA
Via Andrea Doria 8 - Telefono 510-936

LURISIA
(Bianco 180 mt. s.m.)
Moderno Stabilimento Idrotermale per le malattie del ricambio
APERTURA 20 MAGGIO
GRANDE ALBERGO RADIUM (1ª cat. - a 100 metri)
Numerosi altri Alberghi e pensioni di ogni categoria
ACQUA MINERALE DELLA FONTE S. BARBARA
LEGGERISSIMA - DIURETICA
GRATIS: da tavola - NATURALE: per bimbi e malati
Informaz.: GENOVA, via XX Settembre 29, tel. 52-578 - 54-304
TORINO - Rag. Venturi, via Palestrina 42, t. 280-380

CARAMELLE al
RABARMILL
BONOMELLI
RABARBARO-CARCIOFO-CAMOMILLA
le tre virtù riunite in questo squisito
VENDUTA SOLO NELLE FARMACIE.

Sempre più misterioso il delitto della "dolce vita,,

Forse la giovane tedesca uccisa aveva un conto di dieci milioni in una banca

Si cerca di accertare nei minimi particolari l'esistenza irregolare di Christa Wanninger e di Gelda Hodapp - Un carabiniere avrebbe visto le due ragazze con due uomini (uno dei quali, forse, era il Galassi) a Villa Borghese la notte del 15 aprile - L'assassinata lottò col suo aggressore?

Nostro servizio particolare

Roma, sabato sera.

Le indagini sul «giallo» di via Emilia proseguono senza sosta, sebbene il misterioso episodio appaia sempre più indecifrabile.

Ieri c'è stata la deposizione di un brigadiere dei carabinieri, il quale ha dichiarato che nella notte fra il 15 e il 16 aprile si trovava in servizio con due militi a Villa Borghese quando notò una «600» chiara ferma in viale delle Magnolie. Nell'interno dell'auto si trovava una coppia ed un'altra coppia era su una panchina vicina. Il brigadiere si avvicinò e identificò gli uomini: ebbene, egli ha affermato di ricordare senza alcun dubbio che uno degli uomini si chiamava Galassi, mentre dell'altro non ricorda il nome; delle due donne ha riconosciuto, dopo il delitto, dalle foto pubblicate, Christa Wanninger e Gelda Hodapp.

L'affermazione del sottufficiale, contestata dal Angelo Galassi e da costui smentita, è che sarà contestata anche a Gelda Hodapp, assumerebbe un certo valore, se rispondesse alla realtà, perché il Galassi ha sempre affermato che in quel periodo non s'incontrava più con la ragazza alla quale rimproverava l'assenza reticenza con l'ingegner Sauter, mentre lei lo accusava di tradirla con una donna con la quale praticamente conviveva.

Il sostituto procuratore della Repubblica ha interrogato ieri Gelda Hodapp. E' la prima volta che il dottor Dore interroga la donna che gli inquirenti ritengano in chiave di volta del «giallo» di via Veneto.

V'è poi un rapporto una «voce» che, se divenne avere fondamento di verità, acquisterebbe notevolissima importanza: si dice, cioè, che Christa Wanninger possedesse un conto in banca di una decina di milioni. Con tutta probabilità la polizia richiederà al magistrato l'autorizzazione ad assumere informazioni in merito presso alcune banche.

Intanto, mentre prosegue quel lavoro non appariscente ma fondamentale e continuo, del quale soltanto si può sperare qualche risultato, e che consiste nel minuzioso controllo di tutti i conoscenti di Christa Wanninger e di Gelda Hodapp — le quali avevano in comune decine di conoscenze — sono stati ancora interrogati, ieri, Angelo Galassi e Giorgio Brunelli.

Il fidanzato di Christa Wanninger appariva alquanto impallidito mentre si recingeva ad entrare nell'ufficio del funzionario, ma non si equivochi sullo stato d'animo di quest'uomo che dal giorno del delitto ha dovuto subire lunghissime ore di interrogatori ed ha dovuto difendersi da penosi sospetti. Non si dimentichi, infatti, che Angelo Galassi entrò nella vicenda come il presunto assassino, e se poté perdere in breve tempo tale sgradevolissima qualifica, rimane pur sempre uno dei personaggi chiave della vicenda.

La polizia sta anche indagando sulla misteriosa busta contenente un'unghia finta, smaltata di rosso, arrivata ieri a un giornale romano, con la indicazione che l'unghia era stata trovata nell'interspazio del cancelletto dell'ascensore della casa in cui è stato compiuto il delitto. E' stato accertato che la povera Wanninger aveva un'unghia vera ed è quindi perfettamente logico che l'abbia ricoperta con una finta.

Quello che resta da stabilire è in che modo Christa Wanninger abbia perduto quest'unghia finta: se infatti essa dovette lottare con il suo aggressore, perdendola, diventa sempre più evidente che il rumore e le grida sui pianerottoli furono molto forti, e tali comunque da poter essere distintamente uditi anche nell'appartamento di Gelda Hodapp, la quale invece sostiene ormai da nove giorni di non avere udito assolutamente nulla. Ma non è detto che la perdita dell'unghia sia avvenuta durante una colluttazione della giovane con il suo assassino: essa potrebbe cadersi sfilata dal dito di Christa Wanninger molto più semplicemente, per esempio urtando contro il cancelletto mentre la ragazza si chinava alla spalle la porta dell'ascensore.

r. a.

Gelda Hodapp nel carcere femminile di Rebibbia viene interrogata anche oggi. Essa mantiene però il suo atteggiamento reticente e continua a ripetere: «Io non ho sentito niente» (Telefoto Ansa a «Stampa Sera»)

La sposina assassinata fra le compagne di corsia a Frosinone

Non aveva alcun motivo di gelosia l'uccisore della moglie all'ospedale

L'aveva sposata, diciottenne, due anni fa e dall'unione era nato un bimbo che ha ora sei mesi ma il matrimonio non era felice - La vittima ha visto il marito che alzava il coltello su di lei senza poter difendersi - Si cerca nel fiume Liri l'arma del delitto

Nostro servizio particolare

Frosinone, sabato sera.

Alla mezzanotte tra giovedì e venerdì, Francesco Protano, un giovane alitante di 23 anni abitante ad Arce ma residente da circa due anni a Sora, è entrato furtivamente nell'ospedale ove dal 20 aprile era ricoverata la moglie Antonina Esposito di 20 anni.

L'uomo ha scavalcato una cancellata ed è salito fino al primo piano dell'ospedale, arrampicandosi sul tubo di scarico della grondaia. Dopo aver scostato le imposte accostate della finestra, è penetrato nel corridoio. Raggiunta la corsia ove la moglie dormiva insieme con altre sei degenti, si è avvicinato cautamente al suo letto. La donna però lo ha sentito e vistolo armato di un lungo coltello ha gridato aiuto, ma invano.

Con fredda determinazione il Protano le ha vibrato quattro coltellate, quindi, di corsa, ha scavalcato la ringhiera e si è ritrovato con un salto sulla strada. Sebbene colpita a morte, la Esposito ha avuto ancora la forza di alzarsi dal letto e di avviarsi lungo il corridoio, ma appena uscita dalla corsia è stramazzata al suolo.

La polizia in base alle testimonianze delle altre ricoverate nella corsia identificava facilmente nell'assassino il marito della donna. Verso le tre una pattuglia si dirigeva ad Arce ove abitano i genitori di Francesco Protano. La casa veniva circondata. Francesco Protano, alla vista dei tutori dell'ordine abbozzava un tentativo di fuga ma veniva prontamente catturato e condotto nella caserma di Sora.

Dopo quattro ore di interrogatori il giovane uxoricida finiva col confessare il suo delitto. Egli ha tentato di giustificarsi dichiarando di aver ucciso la donna perché spinto dalla gelosia e perché intendeva così compiere un'azione di rappresaglia contro la suocera Maria Tersigoni che, a suo dire, da tempo stimava la figlia contro di lui.

Le indagini della polizia però hanno accertato che i motivi di gelosia addotti dal Protano per spiegare il suo atroce delitto erano del tutto infondati.

I due giovani si erano sposati un anno due anni fa dopo un lungo fidanzamento: ed una fu ebbero un figlio. L'unione però non era stata felice e, fin dai primi mesi di matrimonio fra i due coniugi erano avvenuti frequenti litigi, durante i quali pare che il Protano picchiasse la moglie. Il giovane era in questo periodo disoccupato. La Tersigoni aveva più volte tentato di convincere la figlia a chiedere la separazione legale dal marito.

Dopo l'uccisione della moglie, il Protano ha gettato il coltello nel fiume Liri, dove alcuni sommozzatori della polizia lo stanno ora cercando.

r. f.

Verso le Ande del Perù otto alpinisti biellesi

Biella, sabato sera.

I componenti la spedizione alpinistica «Città di Biella» inizieranno domani la magnifica avventura che li porterà su una vetta inviolata delle Ande peruviane. L'impresa è organizzata dalla sezione biellese del Cai e dalla società sportiva «Pietro Micca» per commemorare il centenario del Club Alpino fondato nel 1863 da un insigne biellese, lo statista Quintino Sella. Il finanziamento della spedizione è stato assicurato dall'amministrazione comunale con 5 milioni e da enti e privati.

Gli alpinisti sono sei: Fulvio Ratto di 27 anni, accademico del Cai idealore dell'impresa che i compagni hanno eletto capo della spedizione; Carlo Pivano di 31 anni comandante in seconda; Guido Machetto guida alpina, Bruno Taiana, Nino Zappa tutti di 25 anni e Franco Riva di 23 anni. Completano la comitiva il medico dott. Giuseppe Calogero, di 29 anni e il geologo e topografo dott. Giancarlo Bertolani, di 27 anni, assistente straordinario alla cattedra di geologia dell'Università di Torino, designato dal Consiglio Nazionale delle Ricerche.

Gli otto giovani partiranno domani pomeriggio da Linate in aereo per Roma, da dove lunedì proseguiranno per Lima. Giungerà contemporaneamente nel porto di Callao il materiale spedito via mare circa un mese fa. A Cuzco, base logistica della spedizione, verranno ingaggiati i portatori indigeni. La vetta da scalare verrà scelta da Fulvio Ratto con la collaborazione dei dott. Bertolani fra le montagne della Cordigliera meridionale.

Rimarrà a testimoniare l'impresa degli alpinisti biellesi, sulla cima conquistata, un guidoncino con i colori d'Italia e di Biella.

Pesce di due tonnellate preso a 30 metri dalla riva

Genova, sabato sera.

Un mastodontico pesce è stato tratto a riva da alcuni pescatori alla Foce che, in un primo tempo, ritenevano si trattasse di una barca rovesciata. Il pesce è lungo cinque metri e il suo peso supera le due tonnellate. In corrispondenza della bocca il bestione presenta due zanne: i pescatori ritengono però che non si tratti di un pesce-elefante ma di un animale che appartiene alla famiglia dei delfini.

Travolto da una locomotiva un macchinista ad Alessandria

Alessandria, sabato sera.

(g. c.) Vittima di un grave infortunio sul lavoro è rimasto stamane l'aiuto macchinista Vincenzo Catanno di 23 anni. Era salito al deposito di Alessandria all'esterno di una locomotiva per alcuni lavori, quando è stato investito, per una errata manovra, da un'altra locomotiva e scaraventato al suolo. E' degente all'ospedale per trauma cranico.

Quattro persone assassinate nel Kent

LONDRA, sabato sera.

Diverse centinaia di poliziotti stanno cercando l'autore d'un quadruplice assassinio.

Il crimine è stato scoperto da Margaret Vaugh, di 17 anni, la quale, rientrando ieri sera a casa dopo le lezioni di un corso serale, ha trovato la madre, Phyllis Waugh, che giaceva sul suo letto in un mare di sangue, e ai piedi del letto i cadaveri della sorellina Mary, di 11 anni e Rosemary di 12 anni, e del nipotino di cinque mesi Karemba King. L'assassino, dopo aver compiuto la strage con un fucile da caccia, è fuggito a bordo di una carrozzetta appartenente al marito della signora Waugh.

GIULIO DE BENEDETTI
DIRETTORE RESPONSABILE
EDITRICE LA STAMPA

E' mancato ai suoi cari, munito dei conforti religiosi

Giovanni Sibilla

Ne danno il doloroso annuncio: la moglie, i figli, fratelli, sorelle, cognati, cognate e parenti tutti. I funerali domani 12 corrente alle ore 10,30 dall'Ospedale Molinette (Via Santena). La presente serva di partecipazione e ringraziamento.

— Torino, 10 maggio 1963.

Il socio e Dipendenti si uniscono al dolore della famiglia.

IO SO BENE QUEL CHE VOGLIO

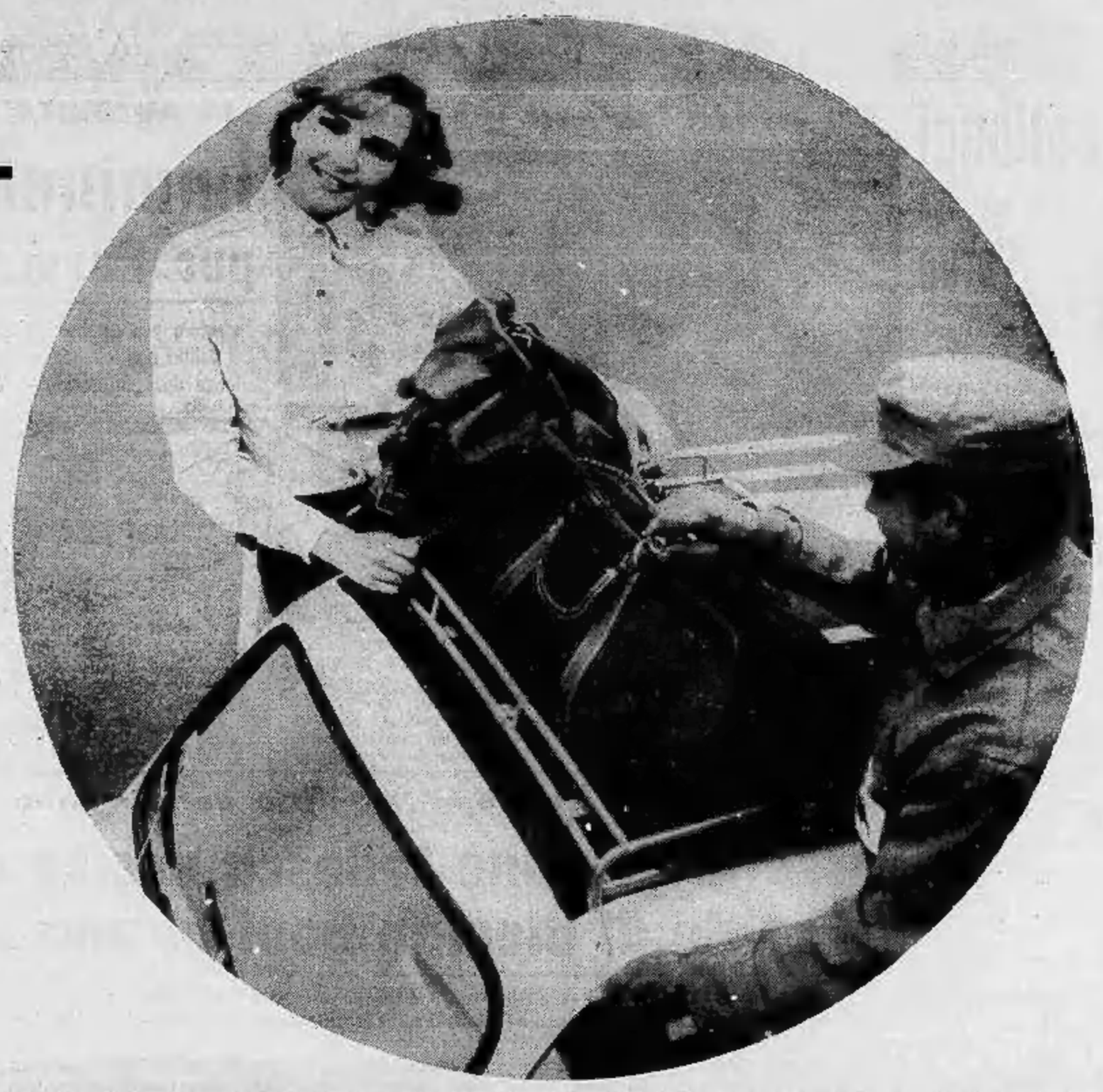

quando mi fermo
ad un distributore:
voglio
un carburante
diverso da ogni altro
per qualità,
potenza, rendimento;
voglio
un servizio rapido,
competente ed accurato;
voglio
trovarmi a mio agio
tra gente amica
che mi assiste
e mi consiglia;
perciò io mi fermo
sempre sotto le pensiline di

SUPERCORTEMAGGIORE

la potente benzina italiana

ANNUNCI ECONOMICI

AUTOMOBILI L. 160 per parola

(Continua da pag. 14)

PRIVATO vende bellissimo 103 1963 accessori. Telefonare 483-179.

PRIVATO vende Corsaro anno '59 e Giulietta '59 Telefonare 786-609.

PRIVATO vende 500 D anni 8. Telefonare ore 18-20 677-393. A45665

PRIVATO vende 500 D E anni. Telefonare ore pasti 636-518. A44690

PRIVATO vende marcia 500 D due sedili, ottimo stato. Telef. ore pasti 874-721.

PRIVATO vende ottima 500 C carrozzata, bollo dicembre. Tel. 270-307.

PRIVATO vende privato 500 D 1963. Telefonare 373-915 ore pasti.

PRIVATO vende pulmino fine '58 perfettissimo, Telefonare 765-447 pasti.

PRIVATO vende 500 maggio 1960, km. 30.000, ottimo stato. Telef. 382-034

PRIVATO vende 600 1958 km. 33.000 effettivi. 340.000. Telefonare 388-287.

PRIVATO vende 600 '58 bellissima. Telefonare ore pasti 793-715. A44565

PRIVATO vende 600 D 12 mesi, Telefonare 736-703. A45320

RATEALMENTE: 500 230.000, Bianchina 280.000, 600 ultimissimo 1960, Topolino 315, 1800 550.000. Telef. 20-805.

RISATABILISTI per le vostre necessità di autocarri ribaltabili, pianerotti, trilaterali, rivolgetevi alla Commissionaria Zabola Pezzetti, Torino, Corso Unione Sovietica 12. Tel. 695-183. Consegne immediate su cabinati Lancia Zeta, consegna sollecita su cabinati Lancia Esagamma. 1048

SCAT, COMMISSIONARIA RENAULT, ALFA ROMEO, FACILITAZIONI PAGAMENTO, PRONTA CONSEGNA: GIULIA T.I., SPRINT, SPIDER, GIULIETTA T.I. CAMBIO GLOCHE, DAUPHINE 6OOD. '63, RENAULT R 4 L, R 8, R 4, FURGONE. VIA S. FRANCESCO DA PAOLA 40, TEL. 547-380. 180

SPYDER innocenti sprint veloce Giulietta, Flavia '62, 2500 Pist, Contiglioli 4. 260

SPIDER bellissimo rosso. Telef. 889-544.

TRIUMPH, la vettura di classe Prove, vendita, assistenza, valutazioni circa 30 mesi senza cambiali: assortimento usato, Cavalieri, Piazza 35 6

VENDESI 1100 D di 4a mani. Telefonare 777-058. A45028

VENDESI 600 D 8 mesi. Telef. 331-507 dalle 20 alle 21. A46069

VENDESI 1500 Fiat-Pininfarina ottima perfetta a privato 780.000 facilitazioni. Telefonare 372-915 ore pasti. A44003

VENDESI 500 fine '63 rarissima km. 5000, Telefonare 367-418 ore.

VENDO 1100 103 anno 1956 ottimo stato. Telefonare 885-733. A46036

VENDO perfetta 600 1959. Telefonare 370-742, ore pasti. A46311

VENDO autocarri completamente revisionati a nuovo con garanzia, normali e ribaltabili: Fiat 690 N lungo, 682 N2, 682N, 650N, 642 N6R, 642N6, 642N2, 640N lungo, 640N normale, 642 N, 640N, 626 N, 615 N, Lancia analoga Unocc e massone, anche Taurus, tigrotti, leoncini. Alla altri tipi e smontati. Carraro, telefonare 661-478 ogni ora Roma 46 (borgo San Pietro) Torino. 183

VENDO Fiat 600 1958 ottimo meccanica vernice 545.000. Telefonare 330-821.

VENDO privato Giulietta spider 1961 ottima. Telefonare 885-553. A44945

VENDO vw 1100, '59, 600, 500, 1400a, furgone 600, furgone 103, via Asinari 52. Telefonare 60-632. 176

VENDO Nsu-fiat R, 4 smontata km. 0000 come nuova L. 700.000. Telefonare 43-940. A44976

VETTURE: FULVIA, FLAVIA, FLAMINIA, APPIA; AUTOCARRI: ESACAMMA, ESADELTA, JOLLI; SCAMBI LANCIA. COMMISSIONARIA PRAMATI CORSO UNIONE SOVIETICA 12, TELEF. 635-187, 588-838. OFFICINA ASSISTENZA, RIPARAZIONI: VIA PIAGI, 52, TELEFONO 594-764.

VIA Aprili 30 (mercato) 1300, 1100, Giulietta T.I., Appia 1-II-III serie, 600, 500 diversi tipi e ricostruiti. Vari occasioni ed eccezionali permute. 1112

VOLKSWAGEN Concessionario Genazi Torino provincia consegna pronta rateazioni permute vantaggiose, assistenza soluzioni complesse, chiamaci, sarà nostro piacere 28. Interpellateci. 968

VOLKSWAGEN, Porsche Monticone nuovo concessionario Torino e Provincia, nuova sede Piazza Adriano 1. Telefono 383-772. Assistenza personale specializzato, buone rateazioni senza cambiali interessi 6,5%, assicurazioni speciali Volkswagen danni propri. 14

VOLKSWAGEN! Vendita tagliandi, posto assicurato, arrivederci e ricambi, personale specializzato. Auto Servizio, via P. Giulia 2, Via Valperga Caluso 20, Via Cremona 19. Telefonare 853-765.

VOLKSWAGEN, Porsche, Autogaravitei, corso A. Manzoni 36, tel. 377-055, concessionaria, prenotazione tutti tipi, assistenza, rateazioni. 60

VOLTURIANO 500 cilindrata quattrocento, 600 undicimilacinquecento, 1100 quadrocilindrocinquecento. Autogarella Favero, Scuola 11. Telefonare 527-918.

VOLTURIANO rateazione 500 chilometri lasciapassare, 500 daffodilla, 1100 quindicimilla. Motto, Corso Alberto 43. Telefonare 527-976. 1057

103-1964 fine privata vende blu scuro ottima. Telefonare 765-606.

500 chiara anno 1960 km. 28.000 vendo 280.000. Telefonare 691-901.

500 Gladiatore cassetta 5500 km. vendo 480.000. Telefonare 882-294.

600 D aventa memoriale vendesi 570.000. Telefonare 691-901. A46618

1100 D semestrale bianca vendo 600.000 perfetta postazione rateizzabile. Tel. 767-847

1500 doddici mesi 13.000 chilometri vendesi. Telefonare 205-782. A45809

1500 bianco semestrale vendo a privato. Telefonare ore pasti 330-165. 1044

1100 familiare ottimo stato 560.000, 500 multiple perfetta 300.000 vendo. Telefonare 780-281. A45808

1200 6 mesi, 400 1960 ultimissima, Multipla 600, Appia II, III serie, Simca nuova. Tel. 390-900. 260

1400 vendo lire 70.000. Tel. 675-458.

700.000 Florida spider bianca quasi nuova. Bertolino, via Portino 3.

CICLI MOTO SPORT L. 150 per parola

ACCETTASI vecchia moto in permuta nuovissima Gilera-Scooter 4 tempi, extra lusso, Rhien, Brescia 44. Telefonare 512-513. 34

ARMADORI motoscafi lusso classi Mavis, Rossbarton 28. Tel. 511-994.

APE 4 quintali rateazioni 12.500 mensili, cambi. Elli, via Fabro angolo via Cernaia. 192

DIGLEMOTORI Motylette Bianchi 2 pit venduto dal modello semplicità durata rateazioni Assistenza Borgarello, Cameriana 2, Stati Uniti 7. 69

CENTOCINQUANTA lire al giorno, minimo anticipo Vespa nuovi modelli, Cervelle, Circolo Canoa 117. Tel. 881-336.

CARELLINO frizione automatica, motocarrini, ciclomotori trasporto, scooter senza patente, Motor, Brenta 44, telefono 272-219. 84

GILERA eccezionale valutazione vostro usato, scooter Gilera, Lagunas Rasha, Merlo, Saxiaroan sig. Boccaccio (P. Statuto). Tel. 511-934. 1121

LAMBRETTA con sole 5000 lire di permanenza, polete avere subito da Cervelo, corso S. Maurizio 29. 119

LAMBRETTA per tutti a condizioni speciali, omaggio patente, garanzia, assistenza, Francisco, piazza Repubblica 24, telefono 280-144. 224

LAMBRETTA eccezionissima 63, nuovi modelli 125, 150, 175 cc. freni disco, propulsazione, permuta, rateazioni. Commissionaria Autoritoo, Principe Eugenio, 11. Tel. 547-172. Accademia Albertina 2. Tel. 542-710. Unione Sovietica 32. Tel. 527-000. 827

LAMBRETTA accelerinea 1962, Prenotazioni, rateazioni, permuta occasionalissima Agenzia Rimoa, Viallardi Paravia 5, telefono 483-742. 443517

LAMBRETTA 1963 senza anticipo patente gratuita permuta organizzazione. Pasquero, Principe Amadeo 11. 211

MOTOBECANE moto Gilera minime rateazioni cambi vantaggiosi, Scooter Gilera senza patente. Gimea, Giulio Cesare 159. Telefonare 851-603. 982

PATENTE provvediamo acquistandi Vespa 4 modelli, motoforgeno 4 quintali; rateazioni minime, occasioni, Rosa, corso Regina Margherita 61. 164

PRIVATO vende moto Gilera 175. Ottime condizioni. Telefonare 222-327.

UNCH vendere Gilera 54 come nuova. Telefonare 780-578. 443519

PRIVATE vende miniscuro lirani 500 impianto stereo anno '58. Telefonare 780-578. 443520

PRIVATO vende M.V. 175 sport perfette condizioni nuova ribassata L. 80.000. Telefonare 688-762. 443615

VESPA Apo prenotazioni cambi rateazioni eccezionali, permettiamo patente. Motori, Unione Sovietica 169, telef. 898-643.

VESPA e patente vi procuro in 8di, via Fabro angolo via Cernaia; 4 modelli da scegliere, minimi anticipi, cambi, rateazioni 4700 mensili. 192

ANTIQUARIATO VARI L. 150 per parola

A.A. ACQUISTA antiquario, libri, oggetti e rotismi vari. Tel. 485-640.

A.A. BALZATURE nuovo deposito bambini di Usidoro, via Lagrange 3. 1038

A.A. SOLTRONE, divani, salotti, da Gallino, corso Vittorio Emanuele 32.

A. FATA Benefica suggerisce radioveggente paleopsicologia diplomata che il suo fluido darà una luce pel vostro destino. Barrull, Telefonate 374-526. 443438

A privata svendo sala Risorgimento ottime condizioni 100.000 trattabili, Telefonare 487-773. A47785

A privato svendo causa trasloco camera letto Luigi XVI, mia antica. Telefonare 668-482. 443134

ACQUISTO spombolando locali, radio, libri, mobili vecchi, rottami articoli vari. Telefonare 482-182. A45643

ACQUISTO pianoforte cantine rottami in genere. Telefonare 852-002.

AFFARONE svendo bellissima matrimoniale 175.000, sala pranzo 150.000, soggiorno 115.000. Telefonare 882-396.

ALLEVATE cincilla con «Cinciliì Wienguadagnarete. Botteriesi Klagenfurter Strasse 8, Villach, Austria. 23963

ANTIQUARIATO barocco veneziano, cristalli, specchiere, salotti stiletti, maggiolini. Circavegna, Racconigi 124 bis. Telefonare 31-737. 885

ARMADIO barocco antico laccato 2 posti trono barocco privato vende. Telefonare 894-125. A46146

ARREDATE!! Casa del Mobile, Bogino angolo Battisti, camera matrimon. Unelli grandi armadi. Facilitazioni. 2774

ARTIGIANO per apertura locali liquida mobili antichi. Tel. 873-843, Torino.

ATTENZIONE! Fabbrica mobili ritira contemporaneamente avendo a prezzi stabilissimi, apprezzatissimi Piazza Vittorio 3. 1044

ATTENZIONE matrimoniali 35.000 reclame 35.000 Lagrange 39 (cortile) Principe Amedeo 11. 1102

ATTENZIONE! Mobilificio Bianco, piazza Saboiino 1, acquistando matrimoniale regalerano matarasso a scelta. Grandioso assortimento, ogni stile, facilitazioni.

AUDIZ Olivetti 302 come nuova vendesi. Telefonare ore ufficio 602-333.

BARBANIONO cerco macchia qualsiasi mezzi vendesi. Tel. 876-000 ore pomeridiane.

BELLISSIMO abito sposa taglia 42 vendesi. Telefonare 781-227. A46672

CAMERA letto rivolgersi falegnameria via S. Agostino 5, corso Regio Parco 161; contrasti unico maggio avranno diritto 2 materassi Rabaudani. 16

CUCCIOLO lupo siberiano mesi tre zampe bellissimo vendo. Telefonare 898-875.

CUCINE d'ogni tipo, soggiorni, armadi guardaroba, camerette, matrimoniali, ingressi. Facilitazioni, richiedete catalogo. Alasia, Vinzaglio 5. 700

FIDANZATI, agenz. mobilifici San Gaetano ingresso libero assortimento camere cucine salotti armadiani a prezzi promozionali. Francia 280, Inalpio 74, Regio Parco 161, S. Agostino. 10

FRANCOBOLLI acquisto cambio vendo grafia Italia metalli occasioni servizio novità Filatelia, Talpone, Carlo Alberto 30. 1089

GUARDAROBE Fratelli Crepaldi fabbricanti specialisati, garanzia consegna, assortimento. Via Passalacqua 6, telefono 821-915. 1063

MACCHINE maglieria Weber automatiche superiori silenziose, inconfondibili. Guarnero, Monte di Pietà 16.

MOBILI Cantù lusso 4 comodi pezzi di fabbrica, lunghe rateazioni, Visitate negozietto, Sant'Anselmo 1. 749

MOBILI Cassaforte e vasta esposizione, garanzia, lunghe rateazioni, ritiro mobili usati Via Garibaldi 4, telef. 831-197.

MOBILIFICIO Nuova, Giolitti 45. Trattasi, cucine, sale, matrimoniali da 90.000, pellicciari 250.000. Rateazioni.

MOBILIFICIO Diferenza. Concorso gratuito consegna. Vastissimo assortimento salotti, tinelli, cucine, camere, sale. Facilitazioni, Ritiro mobili usati valutandoli massimo. Cappellina 6, telefono 480-181. 11043

MOBILIFICIO Liquida, causa demolizione stabile, camere, soggiorni. Lunghe rateazioni. Corso Francia 196. 748

MOBILIFICIO Grup, 30 mila vendita propaganda, camere da 99.000, tinelli da 39.000. Vasto assortimento. Ritiro mobili usati, Garibaldi 9, cortile. 906

MOBILIFICIO Roma, Battistini 16: matrimoniali 120.000, armadioni 90.000, soggiorni, tinelli, cucine mobili svedesi. Libertà, salotti, divani 19.000. 872

PELLICCE visone, breitschwanz beige intiere pezzi merletto morbidissime prezzi d'occasione, riparazioni pulizia custodia. Copia, Mazzini 38, telefono 81-882.

PIANOFORTI verticali, marche primarie vendo, compro; cambio. Consegno. Po 30. Telefonare 882-788. 9668

PIANOFORTI, affitti, vendite, transit, occasione. Corso Vittorio 90. Rateazioni. Telefonare 44-488. 183

PIANOFORTI assortimento marche mondiali, concessionarie: Bechstein, Schiedmayer, Kawai, Zimmermann, Capitani Po 26. 734

PIATINO Pianoforti, via Po 8. Tutte le migliori marche mondiali, nuovi e d'occasione. Prezzi ottimi, rateazioni, garanzia, vendita, cambi, affitti. 293

PIUMA d'oca e gallina cuscini acquistansi. Telefonare 482-493. A45333

PRIVATO vende cuscini chilochilla grandi, prezzo convenientissimo. Scrivere: a Pubblicità Stampa 8094 — Torino 1.

PRIVATO causa partenza vende frigo e televisore 25 pollici. Telef. 883-883.

PRIVATO vende tinello, salotto, materasia in ottimo stato. Telefonare 890-486.

PRIVATO acquista da privato lavoro ebanista, almeno lunghezza m. 2,80. Telefonare ore ufficio 565-309. A47403

RE vera occasione cacciatorei pelliccia persiano nuova. Scrivere: a Pubblicità Stampa 7965 — Torino 1. A45314

TELEVISORI migliori marche secondo programma, 24 rate senza anticipo. Telefonare 82-501. 618

TELEVISORI ottimi elettrodomestici, lunghissime rateazioni anche senza anticipo. Telefonare 859-883. 188

VENDESI camino barocco plenissimo 1700. Telefonare 519-059. A45512

VENDO tresso Marsala valore 180.000 e registratore trasistore Sanyo. Telefonare pomeriggio 279-192. A46034

VISITATE esposizione permanente fabbrica poltrone Regina, cavalcaria corso Francia, tel. 794-075. Salotti, armadioni, tinelli svedesi, materasso brevettato Regina. 98648

TRIUMPH

Garanzia 12 mesi o 20.000 Km.

- **Solidità**
- **Economia di esercizio**

STUDIO LUCY

TR4 4 cilindri 2200 cc. completa di Overdrive sulla 2ª 3ª e 4ª velocità

Hp. 150 a 4500 giri
Velocità oltre 170 Km h

L. 2.250.000 I.G.E. compresa
franco Concessionario provinciale

trionfo della personalità

- **Eleganza**
- **Sicurezza**

Telaio in profilati di acciaio
Sospensioni indipendenti - Cambio a cloche - Freni a disco anteriori - Sterzo retrattile - Raggio di sterzata minimo

L. 1.550.000 I.G.E. compresa
franco Concessionario provinciale

Vitesse 6

Berlina 1600 cc.

La più piccola 6 cilindri del mondo.
Hp. 70 a 5000 giri
Velocità oltre 150 Km/h

ASSISTENZA - RICAMBI - CONCESSIONARI IN TUTTA ITALIA

Distribuzione Generale Italia **Ducati Meccanica s.p.a. - Bologna Tel. 49.16.01**

Concessionaria Torino e Cuneo **CAVALLERI** - Esposizione: Corso Vittorio 26 - Tel. 876.984 - Vendita, assistenza e ricambi: Via Nizza 35 - Corso Marconi 2 - Tel. 652.101